$ 7.- el ejemplar

LA NACION

Año XCVI - Núm. 33.619 | 2 SECCIONES | BUENOS AIRES, VIERNES 7 DE MAYO DE 1965 | 26 PÁGINAS | San Martín 344/60 — Florida 337/47 — 49-7201 y 40-4081

La crisis dominicana fue tratada ayer en Diputados

DOS MINISTROS HAN EXPUESTO SOBRE EL TEMA

Concurrieron Zavala Ortiz y Suárez. Hoy proseguirá el debate

La Cámara de Diputados inició ayer el debate sobre los sucesos de la República Dominicana, la actuación de los Estados Unidos y la posición argentina, con la presencia del canciller, doctor Miguel Angel Zavala Ortiz, y del ministro de Defensa Nacional, doctor Leopoldo Suárez. La discusión del asunto se prolongó —matizada por unos pocos duelos verbales— a lo largo de casi siete horas y proseguirá hoy a partir de las 10, también con asistencia de los representantes del Poder Ejecutivo.

El doctor Zavala Ortiz fijó, en primer término, la posición sostenida por el Gobierno: rechazo tanto de la intervención unilateral de los Estados Unidos, como de la agresión oculta de potencias extranjeras a través de la guerra revolucionaria y señaló la decisión de procurar un arreglo pacífico del problema dominicano mediante el juego del sistema jurídico internacional.

Asimismo, representantes del justicialismo, del socialismo argentino y la democracia progresista expusieron la posición de sus sectores, contraria, en general, a la actitud norteamericana.

Se inicia la sesión

A las 15.35 el señor **Mor Roig** declaró iniciada la sesión especial. Había en el recinto 121 legisladores y 138 en la casa. El presidente del cuerpo informó, además, que estaba en el Palacio el canciller y que correspondía invitarlo a ingresar en el recinto. El señor **Muñiz** (PSA, Capital) pidió entonces que se invitase al doctor Zavala Ortiz y que se hiciese lo propio con el ministro de Defensa Nacional, en razón del acuerdo firmado en la OEA para el envío de tropas latinoamericanas a Santo Domingo, "para —dijo— convalidar la actitud de los yanquis".

El pedido efectuado acerca de la presencia del doctor Leopoldo Suárez fue apoyado por los jefes de todos los bloques con excepción del de la UCRP, y para aclarar su posición el señor **Fernández** (UCRP, Córdoba) dijo que su sector entendía que el ministro de Relaciones Exteriores podía ilustrar "en forma exhaustiva" a la Cámara sobre el problema dominicano, y que en el caso de que ésta estimase necesario contar con mayores datos el bloque oficialista no tendría inconveniente en solicitar la concurrencia del doctor Suárez. Puesta a votación la propuesta, el cuerpo pronunciose por la invitación al ministro de Defensa Nacional.

El señor **Muñiz** pidió después que la Cámara se apartase del reglamento para permitir que luego de los ministros expusieran los legisladores que presentaron proyectos relacionados con la crisis dominicana, pero su moción fue rechazada.

Exposición del Dr. Zavala Ortiz

El ministro de Relaciones Exteriores, que había ingresado en el recinto llevando bajo el brazo una voluminosa carpeta, inició su exposición a las 16.45. Señaló el decreto de anulación de contratos y la concertación de convenios de ajustes de cuentas con las empresas con las que se llegue a acuerdos al respecto.

(Cont. en la 4a. pág., 1a. col.)

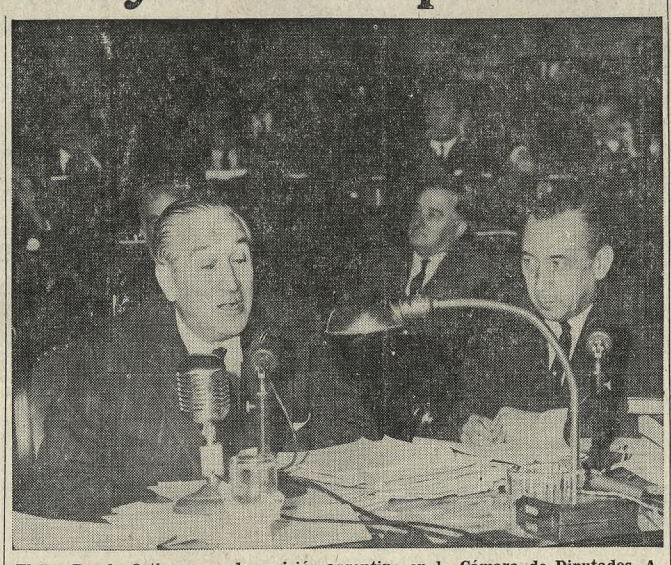

El Dr. Zavala Ortiz expone la posición argentina en la Cámara de Diputados. A su lado, el ministro de Defensa Nacional, Dr. Leopoldo Suárez

Nuevas manifestaciones en la zona de plaza Congreso

Primeramente instalóse allí un grupo de personas que se identificaban como afiliados al Partido Comunista y luego lo hicieron estudiantes universitarios

Nuevamente ayer la expectación general estuvo concentrada en la zona del Congreso. Adentro, la interpelación parlamentaria a los ministros de Relaciones Exteriores y Culto y de Defensa Nacional. Afuera, la actitud de los estudiantes universitarios que habían resuelto concentrarse para expresar su protesta por los episodios de Santo Domingo y por la posición de nuestro país.

La manifestación estudiantil fue realizada con la autorización correspondiente, sin que se registraran incidentes ni hechos de violencia. Las dos columnas que por Callao desembocaron frente al Parlamento para reunirse ambas en el monumento de Los Dos Congresos, lo hicieron en orden tanto al llegar como al desconcentrarse. La primera —de fuerte tendencia comunista— llegó a las 19.30 y la otra lo hizo una hora más tarde. Los manifestantes se disolvieron alrededor de las 21.30 para dirigirse en un compacto grupo por la avenida Callao en dirección al Norte.

La jornada, aunque expectante, contrastó con la de la víspera, que se caracterizó por los desórdenes callejeros.

Informe del Dr. Palmero

Al término de una audiencia que mantuviera con el presidente de la República ayer por la mañana, el ministro del Interior, doctor Palmero, ante una pregunta informó que no tenía conocimiento de que hubiera detenciones por los hechos violentos ocurridos en esta capital, durante los encuentros habidos en las cercanías del Congreso entre una manifestaciónn de estudiantes universitarios y gremialistas con agentes de la Policía Federal. "Acabo de informar al presidente de la República —agregó— sobre los acontecimientos ocurridos en la vía pública durante la jornada del miércoles y no tengo información sobre detenciones practicadas por tal motivo".

Se requirió del Dr. Palmero su opinión sobre si "esos hechos podrían atribuirse a la acción de agitadores comunistas". Respondió el ministro del Interior: "Podríamos decir que son expresiones pacíficas de grupos estudiantiles que inicialmente comenzaron con una manifestación para llegar al edificio del Congreso y que grupos infiltrados —añadió— dentro de esa manifestación, probablemente totalitarios y extremistas, provocaron los incidentes con deliberación. Felizmente, la Policía Federal —siguió el doctor Palmero— que fue agredida primero, con bombas "Molotov" e incendiarias, junto con toda clase de proyectiles, puso orden empleando los medios hídricos y bombas de gases lacrimógenos. Los acontecimientos —finalizó— cesaron debido a la firme y serena actitud policial".

Por último y ante una pregunta sobre lo que había "dicho el presidente de la República ante ese informe, el doctor Palmero contestó señalando que él "solamente lo había informado".

Una audiencia

Poco antes de las 16 llegaron ayer al Ministerio del Interior los dirigentes estudiantiles Isidoro Cheresk, Juan Antonio Sandor, Mario Luis Estrin, Augusto C. Pieres, Herman Eusebio Szhargrodsky, Jorge Grassi y Susini y Ricardo M. Bello, representantes, según informaron, de la Federación Universitaria Argentina, Liga Humanista y Acción Estudiantil Argentina. Los citados concurrían para entrevistar al titular de la cartera, doctor Palmero, con el fin de comentar los hechos ocurridos en las cercanías del Palacio del Congreso y la posibilidad de efectuar en dicho paseo un acto público, que ya había sido anunciado. Fueron recibidos en primer término por el asesor del

(Cont. en la 16a. pág., 1a. col.)

NO SE REQUIRIÓ AÚN EL ENVÍO DE EFECTIVOS

El Poder Ejecutivo decidiría sobre el trámite del eventual pedido

La Organización de Estados Americanos no solicitó aún a nuestro gobierno la colaboración para integrar el contingente militar que actuaría en la República Dominicana. No existe, por lo tanto, decisión oficial alguna con respecto de la actitud por adoptar frente a esa eventualidad. Esto se desprende de las declaraciones formuladas anoche por el ministro de Defensa Nacional, doctor Leopoldo Suárez, luego de la sesión realizada en la Cámara de Diputados.

Declaraciones de Suárez

Ante la expectativa suscitada en nuestro país con motivo de la resolución de la Organización de los Estados Americanos que dispone la creación de una fuerza militar constituída por efectivos de los países que la integran para intervenir en la República Dominicana, medida votada por el representante argentino, diversas versiones circularon acerca de la actitud que adoptarían nuestras autoridades ante la posibilidad de un requerimiento en tal sentido por parte del organismo hemisférico.

En la Cámara de Diputados de la Nación —a cuya sesión concurrió, según informamos en otro lugar de esta edición, para explicar la posición del Poder Ejecutivo frente a los acontecimientos dominicanos—, el ministro de Defensa Nacional, doctor Leopoldo Suárez, fue interrogado por los periodistas sobre el particular.

—El tema no ha sido tratado por el Poder Ejecutivo —comenzó por manifestar el ministro—. En caso de que la Organización de los Estados Americanos solicite la colaboración, será la Cancillería la que comunique ese pedido al Poder Ejecutivo y sólo entonces se decidiría en el Gobierno el curso de acción por seguir.

El doctor Suárez concluyó su diálogo con los periodistas en esta forma:

—Por consiguiente, al no existir hasta ahora tal comunicación del canciller, el asunto no ha sido considerado por el Poder Ejecutivo y no existe ningún proyecto.

No viaja el canciller

Como consecuencia de tener que permanecer en ésta para asistir

(Cont. en la 4a. pág., 6a. col.)

Efectúanse consultas para formar la fuerza multinacional de la OEA

Un momento del debate de ayer en las Naciones Unidas. A la izquierda, el embajador norteamericano Adlai Stevenson escuchando al representante uruguayo que fijó la posición de su país en el problema dominicano
(Radiofoto de The Associated Press exclusiva para LA NACION)

VARIOS PAÍSES HAN PROMETIDO SU COOPERACIÓN

Colombo exaltó la gestión de la misión de paz en Santo Domingo

WASHINGTON, 6 (AP). — La Organización de los Estados Americanos (OEA) se comprometió en las primeras horas de hoy a desempeñar un papel militar en la República Dominicana, pero la forma y momento en que se dará este paso histórico no se habían determinado, esta noche, aunque se sabe que se realizan consultas.

Un debate áspero y extenso en el seno de la OEA precedió el acuerdo de enviar a ese país una fuerza interamericana, en un esfuerzo tendiente a restaurar el orden y resolver el grave conflicto.

La oposición en las deliberaciones de la OEA la expresaron México, Uruguay, Chile, Perú y Ecuador. Estas naciones emitieron votos negativos en el pronunciamiento final. Brasil, Costa Rica, Haití y Colombia fueron los países que apoyaron en forma activa la resolución presentada originariamente por los Estados Unidos. Pero otras diez naciones se unieron para proporcionar el mínimo de 14 votos requerido para la aprobación de una fórmula de transacción. Venezuela se abstuvo de votar, pero su representante prometió: "Haremos honor al acuerdo y contribuiremos con fuerzas militares".

Las fuentes más probables en la asignación de fuerzas que se unirán a las tropas norteamericanas, presentes en la isla desde hace una semana, son el Brasil, la Argentina, Paraguay y Venezuela. No se determinó claramente, al menos por el momento, qué actitud tomarán las naciones que se opusieron a la resolución norteamericana. En el curso de la sesión, fue rechazada una moción venezolana según la cual todas las tropas de los Estados Unidos —representan más de 19.000 hombres— serían reemplazadas por fuerzas latinoamericanas.

Conceptos del embajador Colombo

El Dr. Ricardo Colombo, embajador argentino ante la OEA y presidente de la Comisión de Paz de cinco naciones enviada a la República Dominicana para contribuir a los esfuerzos encaminados a lograr un arreglo entre las partes en pugnas, declaró hoy: "Hay una cosa que quisiera recalcar de modo especial. Ambos bandos en la lucha acogieron con agrado la participación del sistema interamericano en este problema y estiman que es perfectamente adecuado y que no hay razón para pensar en las Naciones Unidas en esta cuestión".

"Con la firma del acta de cesación del fuego —agregó—, los miembros de la misión creen haber prestado un servicio muy útil al contribuir a garantizar la paz en el continente". El diplomático argentino no quiso aventurar juicios sobre el número de muertos en la República Dominicana, pero cuando se le preguntó si llegarían a 1000, respondió: "Por desgracia, diría que exceden en mucho esa cifra".

Aunque el plan sólo obtuvo los 14 votos indispensables para su aprobación, los latinoamericanos manifestaron que el hecho de su adopción representa un cambio sensacional en la manera de pensar de las repú-

(Cont. en la 2a. pág., 1a. col.)

Hubo choques entre patrullas norteamericanas y rebeldes

LAS ACCIONES SE REGISTRARON EN EL CORREDOR

Las tropas de Caamaño dieron muerte a dos fusileros navales

SANTO DOMINGO, 6 (AFP). — Un soldado de infantería de marina norteamericano resultó muerto, dos heridos y otros dos fueron capturados en una escaramuza librada hoy en el centro del territorio rebelde. Las fuerzas del presidente provisional, teniente coronel Francisco Caamaño Deno, informaron haber tenido un muerto y dos heridos. Un vocero rebelde indicó que los dos capturados serán entregados a la Organización de los Estados Americanos (OEA).

La cesación del fuego concertada por la Comisión de Paz de la OEA entre los rebeldes y la Junta Militar fue violada a sólo siete cuadras del cuartel general rebelde. Un vocero militar norteamericano explicó que la patrulla siguió una ruta equivocada al operar en las vecindades del corredor establecido para el abastecimiento de la zona internacional, creada con el objeto de brindar seguridad a los refugiados.

Con esto, el número de víctimas norteamericanas en los trece días del conflicto dominicano se eleva a diez muertos y 58 heridos. Un vocero norteamericano declaró no estar en condiciones de confirmar que dos infantes de marina hubiesen sido capturados por los rebeldes. Un informante insurgente afirmó que el fusilero naval muerto estaba aún en la zona fiscalizada por Caamaño Deno. Esto podría significar que hubo dos infantes muertos, ya que un cadáver había sido trasladado anteriormente en un vehículo norteamericano.

Caamaño Deno, nombrado presidente de la República por los rebeldes, previno que se haría fuego contra las tropas de los Estados Unidos que penetraran en la zona rebelde. La cesación del fuego dispone el mantenimiento de las actuales líneas militares. Un vocero norteamericano expresó que los Estados Unidos respetarán dicho acuerdo, aun cuando no figura como parte en el documento.

Se han recibido informes contradictorios sobre lo acaecido ayer, cuando otra patrulla de la Infantería de Marina entró por error con un jeep en territorio rebelde. Caamaño Deno afirmó que uno fue capturado y los tres restantes, uno de ellos herido, huyeron a pie. En Washington un funcionario indicó que sólo dos hombres viajaban en el vehículo y que ambos regresaron sanos y salvos. Este fue otro caso en que los infantes entraron en territorio rebelde por error, según afirmó

(Cont en la 2a. pg., 6a. col.)

Decisión histórica

(Especial para LA NACION)

WASHINGTON, 6 (AFP). — Tras haber adoptado la decisión histórica de dotarse a sí misma de una fuerza armada propia para restablecer la paz en la República Dominicana, la Organización de Estados Americanos (OEA) debe afrontar desde ahora los problemas materiales y prácticos que supone la constitución de este primer ejército interamericano.

Esos problemas son múltiples y en la hora presente han comenzado a ser considerados en un cambio de impresiones entre el delegado de los Estados Unidos, embajador Ellsworth Bunker, y los representantes de los países dispuestos a suministrar tropas. Ello plantea actualmente cuestiones de diversa índole (jefaturas militares, efectivos, financiación) que los diplomáticos deberán resolver inmediatamente.

Según las informaciones obtenidas en fuentes latinoamericanas dignas del mayor crédito, he aquí el aspecto con que se presentan en la hora actual esos diferentes problemas:

1º) **Efectivos:** La fijación de los efectivos globales de la futura fuerza interamericana deberá ser establecida sobre el terreno en función de las necesidades. Corresponderá a la Comisión de la OEA, cuatro de cuyos miembros regresaron hace unas horas a Washington, suministrar datos a ese respecto. Se sabe que los efectivos norteamericanos en Santo Domingo ascienden actualmente a más de 30.000 hombres.

2º) **Mando:** El objetivo final será crear un "mando unificado de la OEA". La nacionalidad del jefe de ese Estado Mayor es una cuestión que aún no se ha planteado, pero parece muy probable que dicho comandante en jefe será, al menos inicialmente, un norteamericano. Por evidentes razones psicológicas, es posible que más tarde sea nombrado un latinoamericano. Pero en los círculos oficiales de los Estados Unidos se reconoce que las fuerzas que el país aportará al ejército interamericano perderán su carácter nacional y dependerán del mando de la OEA.

3º) **Financiación:** Las dificultades con que tropezaron las Naciones Unidas para financiar sus operaciones especiales de tipo militar no se reproducirán, al parecer, en el caso de la OEA. En efecto, la decisión adoptada por la reunión consultiva ministerial no es obligatoria para todos los miembros sino solamente para los que están en condiciones de aportar tropas. Por lo tanto, la idea de exigir contribución económica a los países que se han opuesto a la decisión, parece excluída "a priori".

Jean Lagrange

Son distribuídos los márgenes del expendio de leche

El productor la venderá a $ 10 el litro y las usinas a $ 15,30 a los minoristas, que la cobrarán a $ 17,50 y $ 19

La Dirección Nacional de Abastecimiento dio ayer a publicidad la resolución que establece precios máximos para las distintas etapas de producción y comercialización de la leche. Los nuevos valores entrarían en vigencia el próximo lunes, en caso de publicarse hoy en el Boletín Oficial.

Los precios regirán en esta capital. El organismo provincial deberá homologar la medida para que tenga vigencia en las localidades del Gran Buenos Aires.

La novedad que contiene la disposición es la fijación de los distintos márgenes que corresponden a los faetores de la producción y comercialización del producto.

La medida

El texto de la resolución es el siguiente:

"Fíjanse los siguientes precios máximos para la venta de leche embotellada y pasterizada en sus respectivas etapas de comercialización, de acuerdo con el apartado 2º de esta disposición.

"Establécense los siguientes precios en cada etapa de comercialización. El precio de venta del productor será de 10 pesos; la usina o mayorista comprará a 10 pesos y venderá a 15,30 pesos; los minoristas, a 15,30 y 17,30 pesos, y el público adquirirá en mostrador a 17.50 y a 19 a domicilio.

"Los precios fijados no podrán sufrir ninguna clase de recargos por concepto alguno.

"Esta disposición comenzará a regir a partir del día siguiente al de su publicación en el Boletín Oficial."

En Interior

El director nacional de Abastecimiento participó ayer en una reunión celebrada en el despacho del ministro del Interior. En ella intervinieron, además del doctor Palmero y el subsecretario, doctor Vesco, el jefe de la Policía Federal, inspector general Rodríguez, y el asesor consultor de la Presidencia de la Nación, doctor Conde.

Terminada la conversación —apuntada, conforme informó el ministro del Interior, al comentar los lamentables sucesos habidos anteayer en la vía pública, tema que damos por separado—, el doctor Roberto Cabiche informó que por la noche de ayer iba a firmarse la resolución mediante la cual se dejarán establecidos los nuevos precios de la leche en sus diversas etapas. Como se dijo anteriormente —expresó—, el precio del producto al público será de $ 17,50 y a domicilio, $ 19. Esta resolución —concluyó— será publicada en el Boletín Oficial de hoy, viernes, y ha de regir a partir del lunes próximo.

Repartidores independientes

La Asociación Unica Repartidores Independientes de Leche —AURIL— decidió aceptar, en principio y con carácter provisional, los nuevos precios establecidos para la venta del producto a domicilio. Asimismo, convocó al gremio a asamblea general extraordinaria para el próximo miércoles, a fin de analizar el asuno.

De la Unión General de Tamberos

La Unión General de Tamberos resolvió mantenerse en estado de asamblea y convocó a sus delegados para participar

(Cont. en la 4a. pág., 7a. col.)

El reconocimiento de inversiones de firmas petroleras

Fueron dadas a conocer ayer las sumas que pagaría el Estado a cuatro empresas

El subsecretario de Energía y Combustibles, ingeniero Juan Sábato, manifestó que los pagos que se hagan a empresas petroleras ex contratistas de YPF, con las que se concierten acuerdos extrajudiciales de arreglos de cuentas, corresponderán exclusivamente a inversiones en concepto de instalaciones y mano de obra, y en modo alguno alcanzarán al petróleo entregado en el curso de los trabajos.

Fuentes competentes señalan que parecen prácticamente terminados los acuerdos extrajudiciales de arreglos de cuentas con cuatro compañías, a las que corresponderían los siguientes reconocimientos de inversiones en millones de dólares: Shell, 21, pagaderos, parcial o totalmente, con petróleo; Union Oil, 7; Transworld Drilling, 4, y Cadipsa, 2, todas estas sumas en efectivo, en condiciones por convenir.

La comisión plenaria de petróleo citaría a todas las empresas para conocer la posición final, especialmente de las que parecen intransigentes en el arreglo de cuentas, es decir, Panamerican Argentina Oil, Esso, Tennessee y Cities Service.

Reunión suspendida

Por una indisposición del ministro de Economía, doctor Juan Carlos Pugliese, no se pudo efectuar ayer la reunión prevista de la comisión de petróleo, que tiene a su cargo el cumplimiento del decreto de anulación de contratos y la concertación de convenios de ajustes de cuentas con las empresas con las que se llegue a acuerdos al respecto.

En cambio, el grupo de trabajo de esa comisión, presidido por el subsecretario de Energía y Combustibles, ingeniero Sábato, e integrado por el director nacional de Energía y Combustibles, ingeniero Eidliez, y el director de YPF, ingeniero Catinari, tuvo una entrevista con el señor Puricelli, que representó a la empresa Shell.

Posteriormente, el ingeniero Sábato manifestó que los pagos que se hagan a las compañías con las que se llegue a un acuerdo no lo serán en concepto del petróleo extraído —tal como lo exigen los contratos anulados—, sino que serán pagos correspondientes a instalaciones que pasarán a poder de YPF y gastos de operación, reconociéndose un interés sobre esas inversiones equivalente al que se habría aplicado a la empresa fiscal en el caso de que hubiera realizado dichas obras con créditos.

"Para aclarar conceptos —declaró el ingeniero Sábato—, se pagarán las inversiones hechas y los gastos realizados para extraer el petróleo, pero este último no se paga."

Asimismo, aclaró, con respecto a las gestiones con Tennessee y Panamerican Argentina Oil, que ellas se basaron en la filosofía del decreto de nulidad de los contratos, lo cual exclu-

(Cont. en la 4a. pág., 4a. col.)

ACORDARON LOS AUMENTOS EN LA ADMINISTRACIÓN

Oscilan entre $ 3000 para la clase mínima y 8800 para las máximas

En las últimas horas de la tarde de ayer deliberó el gabinete económico social en el Ministerio de Trabajo y Seguridad Social, con la presidencia del titular de esa cartera, doctor Fernando Solá. A su término fueron dadas a conocer las escalas de aumentos para el sueldo básico del personal del Estado comprendido en el escalafón general aprobado por decreto 9530/58, las que rigen desde el día 1º del mes en curso. Destacóse en la noticia oficial que "los incrementos representan una media ponderada del 22,7 por ciento en las actuales remuneraciones". Tales mejoras oscilan desde $ 3000 para las categorías mínimas hasta $ 8800 para las máximas (grupo A1) del escalón. Aclaróse que el beneficio "es para la administración centralizada, el caso de los ministerios, con excepción del de Asistencia Social y Salud Pública que tiene aprobada, por vía del presupuesto, una cantidad cuyos reajustes de aplicación quedaron a cargo del secretario del ramo, doctor Oñativia, quien debe pronunciarse a la brevedad".

Los representantes de la Unión del Personal Civil de la Nación, a quienes el doctor Solá hizo conocer inmediatamente esas mejoras, declararon su disconformidad y puntualizaron que serán mantenidas sus disposiciones de fuerza "hasta tanto se sepa en qué consisten los aumentos prometidos al personal de Salud Pública".

La escala de aumentos

Los incrementos de los sueldos básicos comprenden las cla-

(Cont. en la 16a. pág., 3a. col.)

Otros hechos en la jornada de ayer

La CEPAL inició en México su undécima reunión. Habló el presidente Díaz Ordaz. Pág. 2

*

Los Estados Unidos lanzaron un cohete Titán portador de dos satélites, que entraron en órbita. Pág. 3

*

La Policía Federal informó sobre las consecuencias de los incidentes del miércoles por la noche en las inmediaciones del Congreso. Pág. 4

*

Partió en el buque Tohoro el primer embarque de carne congelada con destino a España. Pág. 5

*

Anunció el Banco Central la cancelación de las inscripciones de varias firmas financieras no cambiarias de esta capital y del interior. Pág. 5

*

En Santiago del Estero fueron detenidos el director, el administrador y el editor de "Cantón Radical", a quienes el gobernador acusó de publicar injurias contra miembros del gobierno provincial. Pág. 5

*

El Banco Central amplió los adelantos a bancos oficiales para financiar el plan de transformación agraria y las inversiones en plantas vinculadas con la industria lechera. Pág. 5

*

Condecoró el gobierno del Perú al doctor Illia. Pág. 6

Redújose el valor índice asignado al trigo para exportación de 9400 a 9000 pesos por tonelada, a granel, con un 15 % de embolsado. Pág. 7

*

Entraron en vigor las nuevas multas, más elevadas, que se impondrán a quienes cometan infracciones en los ferrocarriles. Pág. 8

Indice

	Págs.
Apuntes y enfoques de la caza y de la pesca	17
Científicas	7
Bellas artes	6
Cine, teatro y música	10 y 11
Conferencias	12
Correo de previsión social	12
Culto católico	5
Culturales	5
Deportes	14 y 15
Diplomáticas	6
Economía y finanzas	18 y 19
Editoriales	6
Educación	8
Entre sonrisa y sonrisa	3
La mujer, el hogar, el niño	11
¿Lo recuerda?	2
Localidades cercanas a la Capital	26
Movimiento de aviones	19
Movimiento marítimo	26
Notas sociales	7
Palabras cruzadas	25
Policía	12
Provincias	26
Radiofonía	11
Televisión	11
Temas de Bridge	8
Turf	13
"¡Viva el Madrid que es mi club!"	14
Avisos fúnebres	14
" agrupados	13
" clasificados	20 a 24
" de remates	23 a 25
Compra-venta e hipotecas	19

Los trabajadores de los servicios de subterráneos aumentaron a dos horas por turno las detenciones de tareas. Pág. 8

*

Refirióse el secretario de Aeronáutica al reequipamiento de la Fuerza Aérea. Pág. 9

*

La Cámara de Diputados de Buenos Aires aprobó una declaración en la que desaprueba la intervención de los Estados Unidos en la República Dominicana. Pág. 16

*

El mercado bursátil, después de una apertura muy tranquila, cerró algo mejor. Se operó por $ 67.239.300, nominales, y se anotaron 60 bajas, 56 alzas y 238 papeles en pizarras. Pág. 18

*

La Cámara de Diputados de Entre Ríos votó en sesión especial una declaración por la que estima ilegal la sanción del presupuesto provincial. Pág. 26

*

El Poder Ejecutivo de Neuquén envió a la Legislatura un proyecto por el que se propician importantes obras de promoción turística. Pág. 26

EL TIEMPO Serv. Met. Nac.

HOY: Bueno y fresco. Poco cambio de temperatura. Vientos suaves del Sur. Máxima: alrededor de 19 grados. Otras informaciones en la pág. 12

Sol: Sale 6.34; pónese 17.6
Luna: Sale 12.55; pónese 23.11 Nueva
Ayer: Temp. máx., 20.2, a las 14.39; mín., 8.4, a las 24.

Peripecias de la Comisión de Paz

Por Santiago Ferrari
(Corresponsal de LA NACION en Nueva York)

WASHINGTON, 6. — A las tres y media de esta tarde terminaba la reunión de la OEA con un ajustado triunfo de la propuesta de formar la fuerza interamericana. Quedaba en el ambiente la resonancia triste de algunos discursos pesimistas. El delegado uruguayo había dicho que en el continente ha nacido una nueva doctrina, la "Doctrina Johnson", que viene a resucitar la era del predominio norteamericano, con la doctrina de Monroe y el famoso corolario de Teodoro Roosevelt.

Agregó unas cosas que no se veían impresas en castellano desde los tiempos de la Guerra Mundial, cuando la propaganda antinorteamericana hablaba de los territorios tomados a México y de los desembarcos en pequeñas repúblicas. Si el orador hubiera hablado con la ironía sangrienta de Guevara en Punta del Este o la rabia impotente de Dórticos en el mismo sitio, al año siguiente, los ataques no habrían extrañado. Pero los enunció con serenidad, casi con indiferencia, como un joven pianista tocando la marcha fúnebre de la cooperación interamericana. Era impresionante.

Pocas horas más tarde regresa de Santo Domingo la comisión de paz enviada por la OEA, y trae una visión enteramente contraria. Los funcionarios parecían radiantes. Una parte de la alegría se debe a que "pasó el mal trago"; pero la parte principal que consideran que ha triunfado no solamente la comisión sino todo el organismo americano. Creen que se ha iniciado, por el contrario, una era feliz para el porvenir de dicha organización.

El presidente de la comisión es el embajador argentino ante la OEA, Ricardo Colombo. Ha vuelto más convencido que nunca del acierto de la resolución tomada y de la parte que le ha cabido a la Argentina. La insistencia de algunas voces en afirmar que "no debían haber procedido así", le hace preguntar: "¿Entonces no quieren lo que quiere el propio jefe de la revolución, coronel Caamaño?"

Desde el primer momento encontraron la máxima aprobación por parte de los dos bandos en lucha. En este sentido, la gestión fue fácil, así como fue penosa y difícil en su tramitación material. Algunos miembros de la delegación que acompañaron al Sr. Colombo nos refieren los momentos de ansiedad que han vivido. Aterrizaron en el aeródromo de San Isidro, que estaba en manos de la junta militar. Desde allí los trasladaron al hotel Embajador, donde estaban los refugiados. En el suelo estaban hacinados niños y mujeres, y se producían peleas cuando llegaba el ómnibus para evacuarlos.

Quinientos paracaidistas y quinientos infantes de marina protegían el hotel. Los soldados estaban atrincherados alrededor. De vez en cuando llegaban los helicópteros trayendo más infantes de marina. Estos bajaban a la carrera, como en una maniobra bien practicada, y se distribuían en sus puestos. La organización parecía perfecta. Apenas llegaban las tropas tenían hechos sus campamentos, organizados los puestos de distribución de víveres y hasta los hospitales de sangre. Aparte de lo que se reparte, los soldados personalmente se mostraban muy generosos con la población y entregaban hasta sus raciones. Estaban casi tocándose con las fuerzas de Caamaño, sin tierra de nadie. Pero el peligro no estaba en esas tropas (tropas regulares hasta con algunos tanques tomados a la Junta, milicianos o civiles armados); sino en los francotiradores y en las falsas alarmas; si se escapaba un tiro miliciano se armaba un tiroteo general. El Sr. Bartl-

(Cont. en la 2a. pág., 7a. col.)

Realízanse consultas para formar la fuerza multinacional de la OEA

(Cont. de la 1a. pág., 9a. col.)

blicas latinoamericanas, algunas de las cuales se negaron tenazmente en el pasado a tomar cualquier acción contra el régimen de Cuba. Los oponentes expresaron que basan su actitud en el principio latinoamericano de no intervención —sustentado desde hace mucho tiempo—, sean cuales fueren las circunstancias.

El embajador de Costa Rica, señor Gonzalo Facio, quizá resumió el nuevo modo de pensar al declarar en la Conferencia Interamericana Especial de la OEA, en las primeras horas de hoy, que "no podemos guiarnos por las reglas del pasado; debemos adoptar el mecanismo de la OEA para hacer frente a cualquier crisis que pueda presentarse en estos tiempos complejos.

Cuatro de los cinco miembros de la comisión pacificadora regresaron esta mañana a Washington procedentes de Santo Domingo, donde concertaron el acuerdo de cesación del fuego entre las dos fuerzas opuestas, es decir una junta militar de tres miembros, y el bando rebelde, encabezado por el teniente coronel Francisco Caamaño Deña. La citada junta y los círculos oficiales norteamericanos dicen que en las filas rebeldes existe infiltración comunista.

Opinión del Departamento de Estado

El señor Robert J. McCloskey, funcionario de prensa del Departamento de Estado, expresó hoy los siguientes puntos sobre la participación militar de la OEA: "Corresponde a cada uno de los países americanos decidir cuál será su contribución a las fuerzas interamericanas, siempre y cuando lo consideren adecuado; por nuestra parte yo diría que cuanto antes lo hagan, mejor". Una vez establecido el comando unificado, las fuerzas norteamericanas que continúen allí serán puestas a las órdenes de dicho comando. Corresponde a la OEA dilucidar la cuestión de quién será el comandante, ya que pasarán a integrar el panorama las fuerzas con que contribuyan los países de la OEA y otras cuestiones atinentes al cumplimiento de la misión de esa organización.

En el pronunciamiento de la OEA sobre estos aspectos influirán, presumiblemente, las recomendaciones de la Comisión de Paz.

Embajador de Caamaño

WASHINGTON, 6 (AFP). — El gobierno constitucional del coronel Caamaño envió a la OEA a Antonio Rosario, presidente del Partido Social Cristiano de la República Dominicana como embajador ante el organismo regional. Antonio Rosario llegó anoche a Washington portando cartas credenciales que presentó al secretariado general de la OEA. El actual representante de la República Dominicana es José Antonio Bonilla Atiles.

Manifestación

MIAMI, 6 (AFP).— Un nutrido grupo de mujeres, llevando carteles con inscripciones en las que se felicita al presidente Johnson por su intervención en la República Dominicana, y entre las cuales había muchas dominicanas y ciudadanos de otros países latinoamericanos, permaneció anoche durante dos horas frente a la Antorcha de la Libertad, que se levanta en el Bayfront Park de esta ciudad.

Declaración del presidente mexicano

MEXICO, 6 (AP). — El presidente Gustavo Díaz Ordaz declaró hoy que "el pueblo y gobierno de México están unidos en la convicción de que a los dominicanos y sólo a los dominicanos corresponde decidir acerca de su forma de gobierno y en general sobre su futuro, sin interferencia alguna directa o indirecta, abierta a oculta, que provenga del exterior".

El presidente mexicano fue ruidosamente aplaudido cuando leyó esa declaración en un discurso ante la sesión inaugural de la reunión de la Comisión Económica para América Latina (CEPAL).

El presidente expresó a la reunión de economistas latinoamericanos: "Nos hemos visto en el penoso deber de tener que desaprobar, como incompatibles con principios que han regido siempre nuestra política exterior, actos de todos conocidos".

Gestión de un senador en Panamá

PANAMA, 6 (AFP). — La revuelta dominicana ya no es favorable a Juan Bosch sino que está dominada por los comunistas y si el presidente Lyndon Johnson no hubiera tomado medidas con rapidez "habría que lamentar ahora más cientos de muertos, no sólo norteamericanos", declaró el senador George Smathers después de una entrevista que sostuvo con el presidente panameño, Marcos Aurelio Robles.

Smathers dijo que su conversación con el presidente panameño había constituido una visita de cortesía, pero los entendidos creen que actuaba en calidad de emisario del presidente Johnson.

El senador norteamericano abordó también el problema de la construcción de un nuevo canal transoceánico paralelo al de Panamá.

Harriman en Chile

SANTIAGO, 6 (AFP). — En medio de un despliegue policial que no tiene memoria en Chile, llegó hoy, a las 15.36 hora local, el embajador especial del presidente Lyndon Johnson, señor Averell Harriman.

Dirigente "misterioso"

SANTO DOMINGO, 6 (AFP). — El nombre de un dirigente "misterioso", Hilario Pena, apareció hoy sobre la ensangrentada escena dominicana como probable jefe de unos grupos armados que no obedecen el alto el fuego respetado por Caamaño y Benoit.

Pena, calificado de "izquierdista" y profesor de la Escuela Normal de Santo Domingo, tiene unos 40 años de edad.

Ofrecimiento de fuerzas militares

WASHINGTON, 6 (AFP). — Tres países, Venezuela, Paraguay y Costa Rica, se han ofrecido ya para contribuir a las fuerzas militares y policíacas interamericanas creadas esta madrugada en la reunión consultiva ministerial de la OEA.

El delegado venezolano, embajador Enrique Tejera París, declaró que su país estaba dispuesto a poner a disposición del organismo interamericano elementos de sus fuerzas terrestres, de marina y de aviación en la medida de sus posibilidades.

Por su parte, el delegado paraguayo, Roque J. Yódice, afirmó que Paraguay está dispuesto a participar en dicha fuerza si un número sustancial de países latinoamericanos participa igualmente.

Finalmente, el delegado costarricense, Gonzalo Facio recordó que su país no tiene fuerzas armadas, pero que está dispuesto a contribuir con elementos de su policía nacional.

Lo que opina "The New York Times"

NUEVA YORK, 6 (AP). — El "New York Times" dice hoy en un editorial que la intervención militar de los Estados Unidos en la República Dominicana "es una reminiscencia de 1916".

"Los Estados Unidos no son omnipotentes, pero el presidente Johnson habla como si lo fueran. No hay nadie que pueda asumir la tarea de asegurar «el derecho de todos los pueblos a moldear sus propios destinos» como dijo en su mensaje al Congreso. Si los comunistas «van a poner a los norteamericanos en peligro», subrayó en una conferencia en Washington, «donde vayan los norteamericanos la bandera va con ellos para protegerlos». Es éste el lenguaje de 1898, no el de 1965.

"En su desarrollo, si es que no en su origen, la intervención de los marinos en la República Dominicana fue reminiscente de 1916. Al comienzo de la crisis, nadie puso en duda la necesidad de proteger las vidas norteamericanas en Santo Domingo, donde la ley y el orden habían sucumbido.

"Las razones prácticas para intervenir contra una genuina amenaza de aduefiarse del poder también habrían sido entendidas. Pero las tropas norteamericanas fueron empleadas casi inmediatamente para fines políticos sobre la base de informaciones de que un puñado de comunistas estaban comprometidos en la rebelión y en débiles pruebas de que amenazaban asumir el control de la revuelta...

"El resultado de una maniobra inicialmente razonable y aceptable fue comprometer a los soldados norteamericanos en una lucha interna en la que murieron miles de dominicanos no comunistas y hasta anticomunistas estaban luchando, algunos de ellos sin duda alguna debido a que los norteamericanos —tal como lo veían con naturalidad— estaban invadiendo y ocupando su país...

"La nuestra es la nación más poderosa en la Tierra, sí; pero hay cosas que ni aún los Estados Unidos pueden hacer en este período de la historia. Cuanto más rápidamente pueda salir este país de la República Dominicana —si es posible con la ayuda de la OEA— será mejor."

Fasto israelí. Tanques Sherman equipados con cañones de 105 milímetros fabricados en Israel desfilan por las calles de Tel Aviv con motivo de festejarse el 17º aniversario de la independencia nacional

(Radiofoto de The Associated Press exclusiva para LA NACION)

La CEPAL comenzó su undécima reunión

Pronunció un importante discurso el presidente Gustavo Díaz Ordaz, de México

MEXICO, 6 (AP). — La Comisión Económica para la América latina (CEPAL) inició hoy su undécima reunión bianual. El presidente mexicano Gustavo Díaz Ordaz la inauguró con un importante discurso sobre la integración económica del hemisferio.

José Antonio Mayobre, secretario general de la CEPAL, pronunció el discurso oficial de la reunión que continuará hasta el 18 de este mes.

Díaz Ordaz dijo que la tarea central de la CEPAL, su razón de ser en el momento, es la de multiplicarse para ayudar en la magna tarea de alcanzar, en el más breve plazo posible, la integración económica y social.

Agregó que Mexico atribuye gran importancia práctica al documento sobre integración económica, formulada por los economistas Felipe Herrera, de Chile; José Antonio Mayobre, de Venezuela; Raúl Prebisch, de la Argentina y Carlos Sanz de Santamaría, de Colombia, que fue entregado aquí el 12 de abril.

Declaró que el gobierno de México "reconoce el acierto que significa avanzar hacia el Mercado Común Latinoamericano, partiendo de la base de los adelantos ya logrados, y expresó su mejor disposición para participar, con franco espíritu de cooperación, en las reuniones que, en distintos niveles de representantes gubernamentales, se considere necesario efectuar".

"No estamos contra nadie"

"La integración económica —expresó— la concebimos como un esfuerzo de América latina circunscripto exclusivamente a ella, sin hostilidad hacia los Estados Unidos y Canadá o hacia alguna de las grandes áreas industrializadas del mundo. No se trata, en el esfuerzo común de los países latinoamericanos de ir contra nadie, sino simple y sencillamente de sumar nuestros esfuerzos para estar a favor de nosotros mismos."

El presidente agregó: "México concederá gran valor a las opiniones que los países centroamericanos, próximos de nosotros geográficamente y a los que nos sentimos entrañablemente unidos por la historia, tengan acerca de cómo debe conducirse el proceso de la integración, hasta llegar eventualmente a la formación de un mercado común de toda América latina.

"La integración, se ha dicho con acierto, sólo será posible en la medida en que se logre que ella brinde una oportunidad auténtica para la aceleración de su desarrollo económico a todos los países de América latina y no sólo a aquellos que han logrado ya alcanzar una etapa más avanzada en materia industrial y en general en la productividad del trabajo.

"No debemos olvidar jamás —continuó— que América latina forma un conjunto de países con nivel de vida medio todavía muy bajo.

"Tenemos que acabar, ahí donde todavía existan, con estructuras anacrónicas e injustas o con lo que de ellas quede; pero esto debe ser esfuerzo de cada país, dirigido por sus propias gentes y ajustado a las posibilidades de acción que cada uno de ellos tenga.

"América latina no puede conformarse indefinidamente con que sus exportaciones estén constituidas en lo fundamental por materias primas, generalmente mal pagadas, contra importaciones, a muy altos precios, de productos elaborados. Debemos insistir, tal como lo pedimos en Alta Gracia y se aprobó en Ginebra, en que se nos conceda preferencia para nuestras exportaciones de manufacturas; pero este empeño no es incompatible con que también pidamos un tratamiento preferencial para nuestros productos básicos, pues no debemos olvidar que los países más industrializados son los exportadores más importante de algunos de esos mismos productos.

"Hay síntomas de que las medidas tomadas para la defensa de sus balanzas de pago por algunos de los países de las áreas más industrializadas pueden incidir sobre la liquidez internacional y con ello sobre los mercados de los que directa o indirectamente procede de parte de los recursos que América latina obtiene en el exterior."

Resolución de los gobernadores de bancos centrales

MONTEVIDEO, 6 (Esp.). — Unas tres horas de fugaz permanencia en esta capital, les bastó a los gobernadores de los bancos centrales de países miembros de la Asociación Latinoamericana de Libre Comercio, para que en una reunión de una hora exacta de duración decidieran la constitución de un Consejo de Política Financiera y Monetaria.

Quizá los banqueros han matado dos pájaros de un tiro en cuanto a la labor específica de crear un organismo en tan breve lapso y la de dejar en el ambiente de la ALALC un ejemplo de ejecutividad que nunca viene del todo mal, allí donde el discurso suele desplazar la determinación efectiva.

El Consejo comenzará en julio próximo en esta capital, bajo la presidencia del director del Banco Central de Chile, doctor Carlos Massad, habiéndose acordado las líneas generales de la política crediticia, monetaria y cambiaria de los países de la zona, siguiendo, como se ha dicho en otros casos, la ruta marcada por países europeos.

LA NACION

Redacción y Administración
San Martín 344/60 y Florida 347
T. E. 49-7201 y 40-4081

Agencias

Belgrano: Juramento 2374, teléfono 73-1416.

Colegiales: Federico Lacroze número 3985, T. E. 55-7912.

Avellaneda: Avda. Mitre 186/92, Avellaneda, T. E. 22-0639.

Sucursales

Rosario: Sarmiento 724, Corresp. 61082, Administr. 67865.

La Plata: Calle 6 Nº 1012, teléfono 2-9304.

Mendoza: Sarmiento 25, teléfono 51594.

Córdoba: Ituzaingó 42, teléfono 2-2940.

Mar del Plata: San Martín 2480, teléfono 2-3200/2.

Miramar: 9 de Julio 1025, teléfono 58.

Oficinas del exterior

Montevideo: Plaza Independencia 823, teléfono 8-0556.

Nueva York: 50 Rockefeller Pza., Room 510. T. Columbus 5-5882.

Madrid: Núñez de Balboa 119, teléfono 261-73-23.

Representantes publicitarios

Nueva York: S. S. Koppe & Co. 30, Rockefeller Pza.

Londres: R. H. Humphrey & Co. Ltd. 58/60. Cannon Street.

París: Gustav Elm 41, Avenue Montaigne (para Francia y países limítrofes).

Ejemplares

Asunción: Moreno Hnos. Casa América, Eligio Ayala 128.

Barcelona: Oscar C. del Valle Ortiz, Editorial "El Ateneo" S. A., Loreto 2, T. 2302967.

Caracas: José Luis Zurita, Editorial "El Ateneo" S. A., Apartado 1702, Avda. Las Acacias 44 (La Florida), teléfono 726681 y 727493.

La Paz: Agencia Moderna Comercio 335, y Lib. "La Universal", Avaristo Valle 126.

Lima: Samuel Rudoy, Editorial "El Ateneo" S. A., Jr. de La Unión 284, Edificio Pizarro, piso 39, Ofic. 31/35, Casilla Correo 4511.

México: Juan Gredlaga, Editorial "El Ateneo" S. A., General Prim 106, tel. 46-68-55.

Nueva York: Hotaling's Newn Agency 142, West 42nd Street Bryant 9-5064 y 54 East 50th Street (30 Park Av. Building), Plaza 3-3155.

París: Roberto J. Missair, 152 Rue de Saussure, París 17, Francia, tel. Carnot 5024.

Río de Janeiro: Héctor A. Deferrari, Rua Paulo César de Andrade 274/902 ZC-01. Laranjeiras - Guanabra, teléf. 45-4436.

San Pablo: Carmen Rodrigue, Rua Gral. Jardim 712, teléfono 52-3690.

Rusia atacó en la UN la decisión de la OEA

En el Consejo de Seguridad la mayoría parece, en cambio, inclinarse por dejar actuar libremente al organismo interamericano

NUEVA YORK, 6 (AP). — La Unión Soviética afirmó hoy que la resolución de la Organización de Estados Americanos (OEA) de enviar una fuerza interamericana a la República Dominicana "constituye un desafío directo" a las Naciones Unidas. El embajador ruso, Nikolai T. Fedorenko, expresó ante el Consejo de Seguridad que "no se puede tomar una acción en cumplimiento de una resolución sin la autoridad del Consejo de Seguridad". Seguidamente, preguntó: "¿Desde cuándo el mantenimiento de la paz y la seguridad internacionales se han convertido en una prerrogativa de la Casa Blanca y no del Consejo de Seguridad?". Añadió: "Ninguna maquinación entre bastidores, ningún rótulo, ayudará a transformarse a los intervencionistas norteamericanos en soldados interamericanos o regionales."

El diplomático soviético habló después que el embajador de los Estados Unidos, señor Adlai Stevenson, diera lectura ante el Consejo del texto de la resolución aprobada por la OEA con atinencia a la formación de una fuerza interamericana para actuar en la República Dominicana. Stevenson manifestó que el embajador de su país en la OEA, Ellsworth Bunker, había informado a la organización regional que las fuerzas norteamericanas serían retiradas tan pronto como la OEA estuviera en condiciones de hacerse cargo de la situación.

El debate se realizó en momentos en que el Consejo de Seguridad se disponía a someter a votación una moción soviética por la cual condenábase la intervención norteamericana y demandábase el retiro inmediato de las fuerzas de los Estados Unidos del territorio dominicano.

A petición del delegado del Uruguay, Carlos María Velásquez, que manifestó el deseo de conocer el texto de la referida resolución de la OEA y poder efectuar consultas con su gobierno, el Consejo de Seguridad resolvió aplazar hasta mañana la votación sobre la propuesta soviética.

Otros oradores

Con anterioridad habían hecho uso de la palabra el presidente del Consejo, Radakhrishna Ramani, quien en su calidad de representante de Malasia expresó que su gobierno, en virtud de su propia experiencia y consecuente con su respeto a la Carta de las Naciones Unidas, no podía admitir, bajo circunstancia alguna, la existencia de un derecho de intervención hacia alguna de las grandes áreas industrializadas del mundo. No se trata, en el esfuerzo común de los países latinoamericanos de ir contra nadie, sino simple y sencillamente de sumar nuestros esfuerzos para estar a favor de nosotros mismos."

El presidente agregó: "México concederá gran valor a las opiniones que los países centroamericanos, próximos de nosotros geográficamente y a los que nos sentimos entrañablemente unidos por la historia, tengan acerca de cómo debe conducirse el proceso de la integración, hasta llegar eventualmente a la formación de un mercado común de toda América latina.

"La integración, se ha dicho con acierto, sólo será posible en la medida en que se logre que ella brinde una oportunidad auténtica para la aceleración de su desarrollo económico a todos los países de América latina y no sólo a aquellos que han logrado ya alcanzar una etapa más avanzada en materia industrial y en general en la productividad del trabajo.

"No debemos olvidar jamás —continuó— que América latina forma un conjunto de países con nivel de vida medio todavía muy bajo.

"Tenemos que acabar, ahí donde todavía existan, con estructuras anacrónicas e injustas o con lo que de ellas quede; pero esto debe ser esfuerzo de cada país, dirigido por sus propias gentes y ajustado a las posibilidades de acción que cada uno de ellos tenga.

"América latina no puede conformarse indefinidamente con que sus exportaciones estén constituidas en lo fundamental por materias primas, generalmente mal pagadas, contra importaciones, a muy altos precios, de productos elaborados. Debemos insistir, tal como lo pedimos en Alta Gracia y se aprobó en Ginebra, en que se nos conceda preferencia para nuestras exportaciones de manufacturas; pero este empeño no es incompatible con que también pidamos un tratamiento preferencial para nuestros productos básicos, pues no debemos olvidar que los países más industrializados son los exportadores más importante de algunos de esos mismos productos.

"Hay síntomas de que las medidas tomadas para la defensa de sus balanzas de pago por algunos de los países de las áreas más industrializadas pueden incidir sobre la liquidez internacional y con ello sobre los mercados de los que directa o indirectamente procede de parte de los recursos que América latina obtiene en el exterior."

Resolución de los gobernadores de bancos centrales

MONTEVIDEO, 6 (Esp.). — Unas tres horas de fugaz permanencia en esta capital, les bastó a los gobernadores de los bancos centrales de países miembros de la Asociación Latinoamericana de Libre Comercio, para que en una reunión de una hora exacta de duración decidieran la constitución de un Consejo de Política Financiera y Monetaria.

Quizá los banqueros han matado dos pájaros de un tiro en cuanto a la labor específica de crear un organismo en tan breve lapso y la de dejar en el ambiente de la ALALC un ejemplo de ejecutividad que nunca viene del todo mal, allí donde el discurso suele desplazar la determinación efectiva.

El Consejo comenzará en julio próximo en esta capital, bajo la presidencia del director del Banco Central de Chile, doctor Carlos Massad, habiéndose acordado las líneas generales de la política crediticia, monetaria y cambiaria de los países de la zona, siguiendo, como se ha dicho en otros casos, la ruta marcada por países europeos.

Toda dictadura es cruel, dijo Caamaño

MEXICO, 6 (AFP). — "Por ningún motivo dejaremos que aquí se establezca un régimen comunista. Cualquier dictadura es cruel", afirmó el coronel Francisco Caamaño, elegido el lunes de esta semana presidente interino de la República Dominicana, en una declaración telefónica al diario "Novedades", de México, y que se publica hoy en este matutino.

Caamaño hizo estas declaraciones cuando se acababa de firmar la tregua dominicana. Expresó al reportero de "Novedades": "Los patriotas dominicanos nunca permitiremos que se nos arrebate el derecho a la democracia. Por ningún motivo dejaremos que se establezca aquí un régimen comunista. Cualquier dictadura es cruel. Aquí lo sabemos muy bien porque su látigo nos ha llegado a nuestra propia carne. Fue una dictadura de derecha, tremenda, implacable, que duró treinta años. Pero sabemos también que las dictaduras de izquierda son todavía más inhumanas".

A una pregunta, Caamaño contestó: "Hecha la tregua, tengo esperanza de que las naciones de América reconocerán el gobierno instituido en mi patria. El derecho nos corresponde".

Refiriéndose luego a la intervención de los Estados Unidos, dijo textualmente: "Muy mal han hecho los Estados Unidos en parar en seco el movimiento democrático de un pueblo que ya había ganado la batalle. Esto sólo se explica, porque en Washington hicieron caso a un gobierno corrupto que les pidió la intervención. Nosotros hubiéramos restablecido el orden en unas horas más. Es una pena que estén aquí y que no nos hayan dejado terminar la obra cuando ya teníamos el triunfo en las manos".

En seguida Caamaño pasó a examinar la labor de la OEA, y sobre los medios que tiene esta organización señaló: "Creo firmemente que debe hacerse un esfuerzo en América para crear algo nuevo en el mecanismo de la estabilidad continental. Pienso que éste es el momento. Los hechos están a la vista de todo el mundo. Y que no haya intervención ni de los Estados Unidos ni de Rusia. Que de una vez por todas se acabe el amago de los comunistas y de los que, en su preocupación por detener las expansiones rojas, cometen grandes equivocaciones".

El coronel agregó que a la OEA le falta una pieza, y pidió a todos los estadistas del continente que inventen lo que necesita la Organización. Terminó diciendo que de 800 a 1000 hombres habían perdido la vida "en una lucha por la democracia".

Del canciller

SANTO DOMINGO, 6 (AFP). — El ministro de Relaciones Exteriores del gobierno "constitucional" del coronel Caamaño, Jottin Curi, envió a los cancilleres de los países latinoamericanos (excepto Cuba) y del Canadá, un mensaje en el cual expresa, entre otros conceptos:

"Me permito llamar la atención hacia la peligrosa actitud asumida por los Estados Unidos al ampararse del instrumento de la OEA, que crea una fuerza interamericana destinada a mi país para aumentar sus refuerzos militares e invadir importantes demarcaciones geográficas que en ningún momento se han visto envueltas en los acontecimientos que tienen lugar en la capital de la República. Asimismo, las fuerzas norteamericanas, violando el "statu quo" acordado en el acta de Santo Domingo, firmada ayer, realizan continuos y provocativos avances tácticos en esta ciudad. El acuerdo de la reunión de consulta, violatorio de todos los más augustos principios del derecho internacional americano, de disposiciones taxativas de la Carta de la OEA, de las Naciones Unidas y de la tradición diplomática de los Estados americanos, no ha sido otra cosa que dar asidero jurídico a la presencia de las fuerzas de ocupación norteamericanas en Santo Domingo.

"La situación que se plantea revive dolorosos y bochornosos tiempos pasados".

Varias naciones han prometido su cooperación en la República Dominicana

De Gaulle censuró la intervención de EE.UU.

PARIS, 6 (AP). — El presidente Charles de Gaulle situó hoy a "su diplomacia independiente" en un nuevo frente al condenar la intervención norteamericana en la República Dominicana y solicitar la evacuación de las tropas de los Estados Unidos estacionadas en esa república insular. El mandatario habló en una reunión del gabinete nacional. El tenor de sus declaraciones fue puesto más tarde en conocimiento de los periodistas por el señor Pierre Dumas, portavoz del Consejo de Ministros.

En el curso de la sesión ministerial, el canciller, Maurice Couve de Murville, informó que el nuevo régimen provisional del teniente coronel Francisco Caamaño Deno parece contar con el apoyo del Parlamento dominicano. Pero en la misma declaración, Couve de Murville añadió que Francia aún no había tomado decisión alguna respecto del reconocimiento del nuevo gobierno provisional dominicano.

"Francia desaprueba la intervención norteamericana y desea el retiro de las tropas que han desembarcado en Santo Domingo", expresó el vocero al mencionar la posición del presidente de Gaulle. Al mismo tiempo, aseguró el informante a la nación que ninguno de los franceses residentes en Santo Domingo —ascienden a unos 200— resultó muerto o herido, ni fue molestado, durante la violenta lucha civil. Dijo que una cuarta parte de estos ciudadanos franceses aprovechó las ventajas ofrecidas por la evacuación que organizaron los Estados Unidos, dijo.

Al condenar la acción norteamericana en Santo Domingo, de Gaulle trataba evidentemente de recalcar su papel independiente en los asuntos mundiales, papel que a menudo ha sido descripto como antinorteamericano. Sólo ayer, en un cambio de brindis oficiales con el presidente de El Líbano, Charles Helou, que está de visita en Francia, de Gaulle vinculó a los Estados Unidos con la Unión Soviética al censurar a "los imperialismos modernos que, invocando siempre ideologías contrarias, amenazan nuestro Universo".

En el caso de la República Dominicana, de Gaulle también podría querer cimentar la influencia de Francia en la América latina, presentándola como un país latino hermano que es capaz de no ceder ante la presión de los Estados Unidos y de proteger los intereses de las naciones de su misma cultura. De Gaulle efectuó el año pasado una visita a México, seguida por una gira a toda la América del Sur, con el objeto de actualizar los antiguos vínculos de Francia con el hemisferio occidental.

La actitud asumida hoy por el mandatario francés es sólo otra de una serie de pronunciamientos contrarios a la política de los Estados Unidos, juego de "la crisis de los proyectiles", en Cuba. En aquella ocasión, respaldó al presidente Kennedy y le aseguró que si la confrontación degeneraba en un conflicto bélico Francia apoyaría a los Estados Unidos.

Pero a partir del acuerdo anglo-norteamericano de Nassau, relativo al control conjunto de los submarinos nucleares británicos, el estadista francés comenzó a discrepar con la política de Washington. Muchos diplomáticos consideran los dos incidentes como factores decisivos en cuanto a las posteriores acciones de de Gaulle. Según estas opiniones, la crisis cubana lo convenció de que los Estados Unidos actuaría sólo de ser necesario y atendiendo sus propios intereses, sin consultar a Francia. Y de Gaulle estimó que Gran Bretaña entregó su independencia estratégica a los Estados Unidos en Nassau.

El Parlamento chileno

SANTIAGO, 6 (AP). — La Cámara de Diputados acordó por 49 votos a favor y 9 en contra respaldar la decisión del gobierno al pedir el retiro de las fuerzas armadas de los Estados Unidos de la República Dominicana.

La resolución fue presentada por la coalición procomunista Frente de Acción Popular, y en ella también se expresa "amplia solidaridad con la Cámara de Diputados dominicana, por el atropello de que ha sido víctima por parte de las fuerzas armadas norteamericanas".

La iniciativa contó con el apoyo de la mayoría de los grupos políticos representados en la Cámara de Diputados, inclusive el Partido Demócrata Cristiano de gobierno.

En el Uruguay

MONTEVIDEO, 6 (Esp.). — Se produjeron algunos nuevos atentados que pretenden constituir protesta contra la decisión de los Estados Unidos respecto del peligro comunista en Santo Domingo. Pero la visita del embajador viajero de Lyndon Johnson, Averell Harriman no se vio en modo alguno dificultada.

La cordial entrevista con el presidente del Consejo Nacional de Gobierno, Dr. Washington Beltrán, se cumplió y con posterioridad a ella se realizó una conferencia de prensa, en la que los órganos de opinión sacaron conclusiones que aún no se reflejaron editorialmente, pero que no son distintas, en lo fundamental, de las ya conocidas en cuanto la visita ha servido para esclarecer el punto de vista de Washington sobre la situación de Santo Domingo.

Comentarios periodísticos

LIMA, 6 (AFP). — El diario "La Prensa" critica hoy a los países latinoamericanos que, amparados en el principio de la no intervención, han dejado solos a los Estados Unidos en la lucha contra el comunismo en el continente americano.

Dice que tal versión "absoluta y desnaturalizada" del citado principio, sólo puede favorecer la intromisión comunista en la República Dominicana y que, por consiguiente, no puede ser aceptada dentro del sistema jurídico de América.

"La Prensa" recuerda que por el tratado de defensa mutua de Río de Janeiro, América se comprometió a no consentir la infiltración comunista en este hemisferio y que tal infiltración crea, de hecho, el caso para una intervención colectiva, conforme con el mismo tratado.

"De otro modo —prosigue— la no intervención no es otra cosa —como ha ocurrido ya a propósito de Cuba— que una patente de corso para que sólo los países comunistas del continente no puedan intervenir en los asuntos internos de un país americano".

Finalmente, dice que "la alternativa de la intervención unilateral de los Estados Unidos tiene que ser la intervención colectiva y no la farsa de la no intervención, porque lo cierto es que los comunistas han intervenido antes que los Estados Unidos en Santo Domingo".

Choques en Santo Domingo

(Cont. de la 1a. pág., 8a. col.)

un vocero norteamericano en Santo Domingo.

Entretanto, el embajador norteamericano, Sr. William Tapley Bennett, se hizo presente en el hotel Embajador para conferenciar con el secretario general de la OEA. El diplomático rehusó revelar el motivo de su misión, pero una persona allegada a la embajada dijo que en la reunión podría haberse tratado la posibilidad de que los rebeldes tuvieran algunos rehenes norteamericanos en su poder.

Cuatro de los cinco miembros del grupo pacificador de la OEA regresaron a Washington luego de lograr que los rebeldes y la Junta Militar suscribieran un acuerdo sobre la cesación de hostilidades. El miembro restante, el embajador panameño Frank Morice, permaneció en esta capital para tratar de que las dos facciones antagónicas entren en negociaciones para concertar un acuerdo definitivo.

La revolución comenzó el 24 de abril último al ser derrocado el triunvirato civil encabezado por Donald Reid Cabral, quien actualmente está oculto. El jefe de la revuelta de 1962, general Elías Wessin y Wessin, que depuso al presidente Juan D. Bosch, se opone al nuevo movimiento. Los rebeldes querían que Bosch fuera reinstalado como presidente, pero luego, con la aprobación de éste, que se halla expatriado en Puerto Rico, nombraron a Caamaño Deno para ese cargo.

En un momento dado de la semana anterior, pareció que las fuerzas de Wessin llevaban la mejor parte, sobre todo cuando se le plegaron fuerzas de la aeronáutica y la marina, pero Caamaño Deno siguió resistiendo con sus fuerzas, inclusive muchos civiles.

Los Estados Unidos alegan que Caamaño Deno está acercándose a los comunistas y que éstos fiscalizan el movimiento insurgente. Pero el presidente provisional declaró a los periodistas que su movimiento no tolerará ninguna dictadura, ya sea de izquierda o de derecha.

Presión sobre Moro

ROMA, 6 (AP). — El Partido Socialista, cuyo líder es el vicepríminister ministro Pietro Nenni, ejercía hoy presión sobre el gobierno centro-izquierdista de Italia para que denuncie la intervención norteamericana en la República Dominicana.

El primer ministro, Aldo Moro, perteneciente a la democracia cristiana, no se ha pronunciado aún sobre el particular.

Envío de plasma

MADRID, 6 (AP). — Un embarque de 252 kilogramos de plasma sanguíneo, donado por la Cruz Roja española, fue fletado por vía aérea con rumbo a Puerto Rico, desde donde será enviado a la República Dominicana.

¿Lo recuerda?

1. — El embajador de los Estados Unidos en la República Dominicana, William Tapley Bennett, conferenció en la convulsionada capital de ese país con el secretario general de la OEA ¿Sabe usted cuándo estuvo por primera vez en la isla?

2. — El presidente provisional de la República Dominicana, Caamaño Deno, declaró al periodismo que no tolerará dictaduras de izquierda o de derecha. ¿Está usted enterado de cuál fue el cuerpo norteamericano en el que estudió el presidente provisional?

3. — Couve de Murville declaró que Francia no había decidido nada todavía sobre el reconocimiento del gobierno del coronel Caamaño. ¿Dónde sirvió el canciller francés durante la última guerra mundial y cuándo se lo destinó en su actual cargo?

4. — El embajador ruso ante las Naciones Unidas, Nikolai T. Fedorenko, censuró el envío de una fuerza interamericana al conflicto del Caribe. ¿Experto en qué cuestión internacional es el diplomático soviético y cuándo reemplazó a Zorin en la UN?

5. — En la sección de espectáculos damos la crítica de la obra de John Osborne "Lutero". ¿Qué edad tiene el dramaturgo inglés y de qué año data "Recordando con ira"?

6. — También en la sección citada nos referimos al film de Sidney Lumet "Límite de seguridad". El realizador, llamado de "la escuela de Nueva York" no nació en esa ciudad. ¿En dónde vio la luz y director de qué fue antes de serlo de cine?

* * *

Si Ud. no recuerda cuáles son las respuestas correctas a las preguntas que anteceden, véalas en la página 12, 4ª columna

Peripecias de la Comisión de Paz

(Cont. de la 1a. pág., 9a. col)

feld, secretario de la Embajada, dice que tuvo suerte dos veces. Una fue al salir de San Isidro hacia el hotel Embajador, porque apenas levantó vuelo el helicóptero cuando se recibió una andanada en el sitio donde acaba de estar. Otra fue en el hotel. No pudo aceptar la invitación del jefe de la misión para pernoctar en su "suite". La pieza quedó vacía esa noche y al día siguiente apareció con los vidrios y las mosqueras rotas por balas de ametralladoras. Los estampidos eran continuos, y aun después de formalizada la cesación del fuego se producen de vez en cuando. Se aceptan como algo inevitable, pero ambas partes mantienen la tregua. Y éste es el punto difícil y decisivo. Está visto que los dirigentes quieren la paz. Los que se oponían a ella fracasaron. Falta saber si podrán mantenerla.

Ante las violentas críticas que se están formulando por ambas partes, es inevitable deducir que existe un malentendido fundamental. Creemos que es un malentendido de buena fe, y para comprender su origen hay que analizar algo que esperamos hacer más adelante: el desarrollo preciso de los sucesos. La misión argentina está satisfecha, por el momento, con que se haya logrado la paz mediante la opción de la OEA y su única preocupación es la inestabilidad política que forzosamente existe ahora en la República Dominicana.

Receso

NUEVA YORK, 6 (AFP). — La próxima reunión del Consejo de Seguridad sobre el caso dominicano tendrá lugar mañana a las 19, hora GMT.

LEA HOY Y TODOS LOS VIERNES

CONFIRMADO

director JACOBO TIMERMAN

LA REVISTA QUE EL PÚBLICO PIDIÓ

Violentos ataques a Vietnam del Norte

Esta vez el objetivo norteamericano fue un conjunto de depósitos de municiones en Phu Van

SAIGON, 6 (AP). — Escuadrillas de aviones de reacción de los Estados Unidos completaron hoy tres meses de incursiones sobre el Vietnam septentrional con un bombardeo espectacular de una serie de depósitos de municiones en Phu Van. Un vocero oficial expresó que los impactos directos hicieron estallar cuatro depósitos, mientras que otros cuatro quedaron envueltos en llamas.

Simultáneamente, continuaba el robustecimiento de las fuerzas armadas norteamericanas al sur de la frontera. Aviones de transportes trajeron más tropas de la 173a. brigada de fuerzas aerotransportadas, con sede en Okinawa. El nuevo traslado comprende a 3500 hombres, que serán divididos entre las bases aéreas de Bien Hoa y Vung Tau. En esta capital circularon informes de que otro grupo considerable de infantes de marina desembarcará dentro de poco.

En esta capital, la disolución del Consejo de las Fuerzas Armadas ha robustecido la posición del primer ministro, Phan Huy Quat, y de su gobierno, que cuenta con el respaldo de los Estados Unidos. Los generales y coroneles que integraban el organismo resolvieron en votación poner término a las actividades del Consejo, luego de 18 meses de control directo o supervisión indirecta de los asuntos políticos por parte de los militares.

Tanto en Saigón cuanto en Washington se ha dicho que la estabilidad gubernamental es un prerrequisito para la victoria en la guerra contra el Vietcong. El régimen de Quat ha logrado calificadamente una estabilidad mayor que la que tuvieron sus predecesores. Y, concordando con la disolución del Consejo de las Fuerzas Armadas, el mayor general Nguyen Van Thieu manifestó a los periodistas que proyecta renunciar como ministro de Defensa. Esto permitiría la designación de un civil para dirigir los asuntos de ese Ministerio.

Coincidentemente, altos oficiales norteamericanos expresaron un creciente optimismo acerca del curso de la guerra. En abono de sus opiniones citaron el incremento en las deserciones de miembros del Vietcong, el aumento de las bajas entre los guerrilleros, que, de la proporción de uno a uno en el verano último, ha pasado ahora a ser de seis a uno en favor del Gobierno, y una reciente disminución de los golpes asestados por los comunistas.

Siguen cerrados en Uruguay los bancos privados

MONTEVIDEO (Esp.). — El conflicto que mantiene clausurados todos los bancos privados del país y en estado de huelgas esporádicas a los bancos oficiales ofrecía esta tarde algunas perspectivas interesantes, en cuanto se entrevería ya la posibilidad de un acuerdo en la absorción de los empleados bancarios amenazados por el desempleo a raíz de la intervención del Banco Transatlántico y otros menos importantes.

De todos modos, el clima de optimismo no autorizaba aún el diagnóstico seguro de que los bancos pudieran funcionar normalmente dentro de la semana que transcurre, ya que además del problema de los funcionarios amenazados de desocupación se mantenía latente el problema de la actitud psicológica de los ahorristas, la falta de circulante y el atraso en los pagos de sueldos y jubilaciones.

Dos satélites en un solo cohete

CABO KENNEDY, Florida, 6 (AP). — La tercera sección de un cohete Titán 3A, lanzado el espacio como plataforma voladora, ejecutó perfectamente cuatro cambios orbitales y dio suelta a un par de satélites en un importante ensayo para futuras misiones espaciales de tipo militar.

La cuarta ignición del motor de la tercera sección se produjo a las 17, casi ocho horas después que el cohete fue lanzado y colocado en una órbita cuyo margen oscila entre 2700 y 3700 kilómetros de distancia de la Tierra.

La fuerza aérea dijo que la cuarta órbita fue una especie de "aguinaldo" inesperado.

Las cuatro igniciones separadas establecieron un record que anula el fijado en tres por otro cohete Titán a principios de año.

Los círculos competentes expresaron que todos los objetivos importantes habían sido logrados después que la tercera sección, un motor espacial de un tipo único llamado Transtage, completó su tercera órbita y dio suelta a los dos satélites.

La fuerza aérea informó que la carga útil y un satélite de comunicaciones de carácter experimental, de un peso de 36 kilos, se acercaron mucho a la órbita deseada de 2700 y 17.700 kilómetros. Se estaban recibiendo señales radiales de buena calidad.

La fuerza aérea agregó que presumían que el segundo satélite, una esfera de 30 kilos diseñada para contribuir a la red mundial de estaciones de rastreo de los Estados Unidos, así como para calibrar su radar y los sistemas de radio, se hallaba en la planeada órbita de 2700 kilómetros.

Canalizarán el río San Juan en América Central

SAN JOSE, Costa Rica, 6 (AP). — Los presidentes Francisco Orlich, de Costa Rica, y René Schick, de Nicaragua, han anunciado un plan para canalizar el río San Juan con el fin de hacerlo navegable.

El anuncio se hizo después que ambos mandatarios se reunieron ayer en la frontera entre Costa Rica y Nicaragua.

El río San Juan ha sido mencionado como una posible ruta para un nuevo canal centroamericano que, probablemente, sea construido por los Estados Unidos. Corre desde el lago Nicaragua en la parte occidental de Centro América hasta el Atlántico y demarca la frontera Nicaragua-Costa Rica.

Orlich y Schick también convocaron a una reunión de los presidentes centroamericanos, que se realizaría en San Salvador, en julio, para discutir "problemas comunes inmediatos".

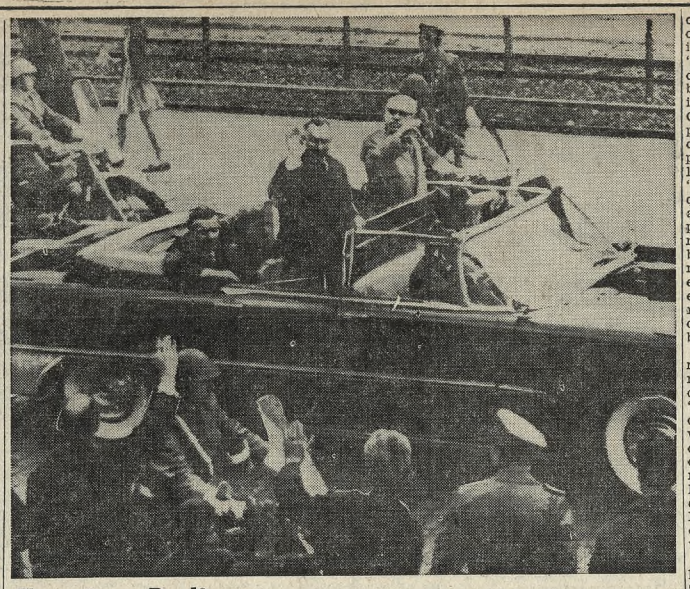

Kosygin en Berlín. El primer ministro soviético, Alexei Kosygin (de traje oscuro) mientras se dirige a la sede del gobierno de Alemania oriental. A su izquierda aparece el primer ministro Willy Stoph

(Radiofoto de The Associated Press exclusiva para LA NACION)

Una tesis que la UNESCO aplaudió

Por Luis Mario Bello

(Corresponsal de LA NACION en París)

PARIS, 6. — El consejo ejecutivo de la UNESCO puso término, esta mañana, a un debate de dos días sobre el desarrollo de las actividades de la organización y sus perspectivas para el futuro. Sus treinta miembros —representantes de las distintas regiones culturales y geográficas del mundo— ya habían escuchado la exposición del director general, señor René Maheu, y a su turno opinaron acerca de lo qué es y entienden debe ser la actividad de la UNESCO.

Con claridad, metódicamente, el director general abrió el camino de una revisión crítica del programa de la organización. Desde luego, hay concepciones diferentes y son igualmente diversos los medios operativos recomendados en la oportunidad. No obstante, de modo general se entiende que la UNESCO forma parte integrante de la realidad de los 119 Estados miembros y, en consecuencia, la sugestión del señor Maheu fue dirigida a la necesidad de hallar medios adecuados para acelerar esa integración.

El representante de la Argentina, doctor Atilio Dell'Oro Maini, cerró el debate con un discurso largamente aplaudido. Fue la suya una intervención remarcable, adscripta a esa zona del pensamiento que en ocasiones, tiempo atrás, ha sido expuesto por nuestros más autorizados representantes sólo en organismos y en asambleas internacionales. La tesis, en fin, fue calificada por el director general de la UNESCO "como la más perfecta que se haya realizado hasta la fecha".

El doctor Dell'Oro Maini piensa en el adelanto que resultaría si se convierte la participación de los países en una cooperación que siguiera las líneas generales del programa, con identidad en los métodos, pero dentro de una variedad de procedimientos en la ejecución. El presupuesto cubriría las líneas básicas de la acción de la UNESCO y resultaría cada vez más importante el trabajo efectuado en el nivel nacional.

La obra de la UNESCO está centrada en la enseñanza oficial y sus servicios pocas veces llegan a la enseñanza privada. El representante argentino cree que esto va contra los planes universales de la UNESCO y, consiguientemente, impide la incorporación de sectores considerables de la vida nacional.

Piensa, igualmente, que deben evitarse los excesos de la regionalización, para que no sea un fin en sí misma, sino que contribuya a la universalidad de la tarea del organismo. Tampoco le parece conveniente acentuar el tema de los países desarrollados y los países no desarrollados. Le preocupa la concepción de esa división, muy sumaria, porque el sistema convierte a la UNESCO en un organismo de prestaciones.

De ahí se sigue, pues, que muchos países sólo cooperan en los asuntos que les tocan de cerca. Por ese camino, vino a decir el orador, se está llegando a la situación de que los países desarrollados asumen el carácter de tutores generosos, pero la UNESCO necesita mucho más que eso.

Las palabras del representante argentino tuvieron, también, el acento de una admonición y el alcance de un reclamo. Se han hecho llamamientos a Europa, a la superioridad de su cultura, y se ha hablado de la necesidad de que cumpla su misión espiritual. El llamamiento no ha tenido respuesta, pero conviene que Europa coopere en la obra de la UNESCO, culturalmente y no sólo financieramente.

La reflexión final estuvo dedicada al estado de crisis de la educación en el mundo. Ocurre que se han olvidado valores éticos y personales y en la tarea de recuperarlos deben intervenir todos los países.

A manera de colofón, digamos que en esta reunión de la UNESCO una mano argentina tocó un punto neurálgico, con reflejos sobre otros planos de la actividad. Ciertamente, Europa olvida sus deberes en el campo de la UNESCO y en otros quizá deba dirigir su mirada sobre el conjunto armónico de nuestros países.

Cardenal Giulio Bevilacqua

Falleció en Brescia

BRESCIA, 6 (AP). — El cardenal Giulio Bevilacqua, elevado al Sacro Colegio por el Papa Paulo VI el 22 de febrero pasado, falleció esta noche a los 84 años en su residencia de esta ciudad del norte de Italia.

Es el primero de los 27 cardenales nombrados en el consistorio de febrero que fallece. Su deceso disminuye el número de miembros del colegio cardenalicio a 99.

La parroquia de San Antonio, en un suburbio de Brescia, cuenta con una feligresía muy especial. Allí, los hombres son, en su mayoría, comunistas; un fenómeno más bien común, por otra parte, en los "cinturones" obreros que rodean los centros industriales del norte de Italia. "Pero son buena gente, a pesar de estar equivocados, y tienen buen corazón, que es lo que más importa", comentaba el padre Giulio Bevilacqua, titular de la parroquia durante tres lustros, desde que aquello "era todo campo". El "padre Bevilacqua" —así lo llamaban, antes de recibir el "cappello" cardenalicio, y así quiso que le siguieran llamando aún después de vestir la púrpura —se consideraba a sí mismo como "un simple párroco de barrio, y nada más"; un párroco que cumplía su apostolado en una pequeña parroquia de extramuros, a orillas de un minúsculo río, el Mella, entre obreros comunistas que "tienen buen corazón".

Mas de él, modesto como son modestos los sabios, humilde como son humildes los santos, escribió un día el Papa Paulo VI: "El nos ha dado la fe en la cultura católica y nos ha llevado nuevamente a las fuentes de su vitalidad y de su fecundidad". Y agregó: "Su pensamiento estuvo siempre dirigido hacia la realidad, mucho más que hacia la sola verdad especulativa, porque buscó siempre convertirlo en experiencia y en vida".

Tras la modesta figura del párroco suburbano ocultábase, en efecto, una mente de teólogo de extraordinario talento, un orador de garra, un sacerdote que, cruzado ya el umbral de los ochenta años, tenía de su ministerio un concepto que a muchos pareció avanzado en exceso. Sus charlas por televisión sobre "Cristo contemporáneo", en 1964, habían sido motivo de críticas, en algunos ambientes, por considerarse que el orador, llevado por su entusiasmo de "aggiornamento", había pasado los límites. Y hubo voces de que las críticas procedían desde "altas esferas". Pocos meses después, en el consistorio secreto del 22 de febrero de este año, el nombre del padre Giulio Bevilacqua figuró entre los 27 nuevos cardenales creados por Paulo VI. Y, caso insólito en la historia moderna de la Iglesia, el modesto párroco de San Antonio llegaba directamente al cardenalato sin haber contado con otra dignidad intermedia. Revelábase así el alto aprecio del Pontífice y confirmábanse los extraordinarios méritos del modesto cura de barrio.

El padre Bevilacqua, esquivo a los títulos y a los honores, una sola prerrogativa solicitó del Papa: la de seguir siendo simplemente "Don Giulio" y permanecer en la pequeña parroquia de las afueras de Brescia, entre los obreros comunistas, que, a pesar de todo, "tienen buen corazón".

Confesor y asesor de los últimos cuatro Pontífices —Pío XI, Pío XII, Juan XXIII y Paulo VI—, el padre Bevilacqua, que fue también maestro del Papa actual, en cuya casa vivió siete años, era un destacado experto en asuntos conciliares y litúrgicos. Acompañó a Paulo VI en el viaje a Tierra Santa, a pesar de sus 80 años.

En el desempeño de su ministerio buscó siempre adecuarse a la realidad social. Y la defensa de los débiles, de los humildes, de los necesitados, halló siempre en él un gran paladín, un apóstol que entendió y trató de llevar a la práctica, en toda la medida posible, el amor, la caridad, el espíritu de comprensión, de desprendimiento, de equidad y de sacrificio, que son la herencia de Jesús en el verbo y en el ejemplo.

Voto favorable a Harold Wilson

La Cámara aprobó su proyecto de nacionalización parcial de la industria siderúrgica

LONDRES, 6 (AP). — La Cámara de los Comunes aprobó esta noche por un margen de cuatro votos los planes del gobierno laborista para nacionalizar la mayor parte de la industria siderúrgica.

Las aclamaciones de los laboristas resonaron en la Cámara cuando se anunció la votación: 310 contra 306. El partido Liberal depositó sus diez votos por los conservadores, contra el Gobierno.

La victoria fue obtenida con ayuda de laboristas enfermos traídos en ambulancia. Otros viajaron en avión desde sitios tan distantes como San Francisco y Calcuta para aumentar los votos de su partido.

La votación de esta noche fue una prueba de la opinión parlamentaria sobre el Libro Blanco del Gobierno que presenta los planes para nacionalizar el 90 por ciento de la industria británica del acero: las 13 compañías principales más la que ya es propiedad del Gobierno.

El gobierno del primer ministro Harold Wilson había arriesgado su prestigio en la victoria y Wilson recibió una ovación cuando salió de la Cámara después de la votación.

La de hoy fue una de las sesiones más dramáticas desde la guerra.

Críticas laboristas

LONDRES, 6 (AFP). — Harold Wilson es vivamente criticado hoy por su excesiva fidelidad a la política norteamericana en la República Dominicana, por el semanario socialista británico "New Statesman". La revista, en un artículo titulado "El caniche del presidente Johnson", la emprende hoy en efecto contra el primer ministro, y, especialmente, contra la actitud del gobierno británico ante la crisis dominicana.

Después de comparar la "admirable" exposición del representante francés en la UN con la intervención del delegado británico, "interpretada con razón como un nuevo signo de la subordinación de Gran Bretaña a los Estados Unidos", el "New Statesman" destaca finalmente "el hecho de que los derechos de las pequeñas naciones hayan perdido su tradicional defensor, Gran Bretaña, y deban situar ahora todas sus esperanzas en Francia, donde existe un régimen autoritario de derecho, constituye una terrible acusación contra la forma en que Harold Wilson dirige la política exterior británica".

Banca conservadora

BIRMINGHAM, Inglaterra, 6 (AP). — Los conservadores retuvieron el distrito de Hallgreen en las elecciones complementarias de hoy, y con ello la mayoría del Partido Laborista en la Cámara de los Comunes se redujo a tres.

El candidato conservador Reginal Eyre obtuvo 17.130 votos contra 8980 del laborista David Mamford y 5122 de Pepelope Jessel, liberal.

Hallgreen, próspera localidad suburbana, siempre ha sido un reducto conservador. La elección se debió a la renuncia de Aubrey Jones, miembro conservador que se alejó de la Cámara para asumir la presidencia de la Junta de Precios y Ganancias, organismo del Estado.

VIAJERO

El viernes próximo pasado, partió con destino a Nueva Yok, vía Pan American, el Sr. Moisés Lew, presidente de Channel S. A., fabricantes de las afamadas camisas Perfecta Lew con cuello extensible. El señor Lew asistirá, especialmente invitado, a la inauguración de la Feria Internacional de Productos de Fibras Sintéticas de ATLANTIC CITY

ARTCRAFT S.A.I.C.

Comunica a sus clientes y favorecedores que a partir del 8 del corriente trasladará sus Oficinas de Administración y Ventas, que funcionan en la Av. de Mayo 975, 1er. P., Capital, a su Planta Industrial de:

Av. Primera Junta 3681

T. E. 792-0076|78 - MUNRO (Pcia. Bs. As.)

NEW LOOK

sillón

Alto donde hace falta, para que la cabeza se apoye y piense. Largo hacia adelante como sus piernas, para el descanso total. Es un sillón CH. Se acomoda a la cintura y a los brazos; gira o se aquieta; se reclina; elástico en su respaldo flexible con uniones en forma de zeta. Se ambienta con su casa, con sus libros, con usted. Basta sentarse, el sillón hace el resto. Venga con su gato y pruébenlo. Diseñado por Alberto Churba, está en Estudio CH, Centro de Arte y Diseño. Después hablamos?

Exhibido en el Museo de Arte Moderno (Teatro Gral. San Martín)

Venta exclusiva:

Estudio CH, Centro de Arte y Diseño. Cabildo y Juramento. Planta Baja y 2º Piso.

ch

Entre sonrisa y sonrisa

Cuentas

La mujer le dice al marido:

—He hecho el presupuesto del mes y nos alcanza el dinero.

El marido, extrañado, pregunta:

—¿Cómo conseguiste eso?

Entonces la mujer aclara:

—Nos alcanza el dinero, pero sobramos uno de los dos.

Nivel

Un señor dijo:

—Anuncian que va a subir el nivel de vida.

Y el que escuchaba comentó, desconfiado:

—¿Subir el nivel?... ¡Ahora sí que me ahogo!

Test

—¡Qué gran ministro de Economía sería el que supiera arreglar las cuentas de mi casa! —exclamó una señora.

"¿Qué dice ahí?"

En un país, decidido a combatir el analfabetismo, colocaron profusamente estos carteles:

"¡No pierda más tiempo! ¡Aprenda a leer!".

Solución

Un señor sale de un negocio donde venden perros, con un cachorro en los brazos, y le habla cariñosamente así:

—Amigo mío, tu te encargarás de conseguir que cambie de opinión una persona empeñada en alfombrar toda la casa.

Botones

El marido, disgustado, le dice a la mujer:

—¡En esta casa todo funciona con botones, menos mis camisas!

BANCO DE GALICIA y BUENOS AIRES

HAGASE PROPIETARIO!

$ 70.000

AL CONTADO Y

CUOTAS MENSUALES FIJAS

RUY DIAZ DE GUZMAN 151

MARTIN GARCIA 574

RUY DIAZ DE GUZMAN 155

1, 2, 3, ambientes y más

DEPARTAMENTO INMOBILIARIO ATIENDE DE 12 a 18.30 hs.

CANGALLO 415 CON 32 SUCURSALES TEL. 46-0271 y 0281

LA REVISTA QUE EL PÚBLICO PIDIÓ

APARECIÓ HOY

CONFIRMADO

director JACOBO TIMERMAN

La crisis dominicana fue tratada ayer en Diputados

Asistieron los ministros de Relaciones Exteriores y de Defensa. Hoy sigue el debate. El canciller expuso la posición argentina de repudio a las agresiones contra países del continente

(Cont. de la 1a. pág., 1a. col.)

ló la sensibilidad de los legisladores por los sucesos de Santo Domingo, "porque traduce el fuerte resguardo que tiene la soberanía propia dentro del espíritu argentinista nacionalista del Congreso de la Nación".

En medio del expectante silencio y la mirada atenta de los diputados y del público ubicado en las galerías, el canciller expresó que "la soberanía es el bién más preciado que puede confiarse a un ciudadano, gobernante o gobernado, dado que ella marca el ámbito excluyente para realizar la voluntad nacional y ciudadana. Por eso —agregó— es que también en su defensa, en su proyección, en su afirmación integral, ha puesto su primera preocupación la política internacional del Gobierno. La soberanía tiene como aspecto ineludible —prosiguió—, como acompañante inseparable, el derecho a la no intervención, que significa, en primer lugar, el reconocimiento de la igualdad de los Estados en su plenitud de independencia política, de integridad territorial y de personalidad internacional".

El ministro se extendió luego en la relación de la posición tradicionalmente adoptada por nuestro país en cuanto a la no intervención y acudió después a citas de la opinión de tratadistas argentinos y extranjeros sobre el tema.

La intervención de los Estados Unidos

Al entrar en materia, el doctor Zavala Ortiz señaló: "Ahora tenemos que considerar el aspecto más llamativo de los sucesos de Santo Domingo, que ha sido la intervención de las fuerzas armadas de los Estados Unidos". Refirióse a la forma en que se desarrollaron los acontecimientos en la República Dominicana, a partir del momento del estallido del movimiento revolucionario. Habló del derrocamiento del triunvirato, virtualmente ejercido por el señor Rey Cabral, y de la apertura producida en el frente revolucionario, cuando una de las fuerzas resuelve restaurar en la presidencia al señor Juan Bosch, para lo cual el Congreso, que había funcionado durante la primera magistratura de aquél, toma juramento al señor Molina Ureña para que se desempeñe provisionalmente como presidente hasta el regreso del señor Bosch.

Dijo que a partir de ese momento sucedióse una serie de episodios encontrados en la república hermana y estalló la lucha entre las dos fracciones revolucionarias, y es entonces, explicó, cuando los Estados Unidos dispusieron la evacuación de los ciudadanos norteamericanos de la isla y el desembarco de infantes de marina y paracaidistas. "Los Estados Unidos —agregó el canciller—, que no informaron de ninguno de estos pasos a nuestro gobierno, explicaron después a éste los motivos que tuvo para darlos, y también lo hacen ante la OEA y públicamente. Señalan como razón —expresó el doctor Zavala Ortiz — que la situación interna en Santo Domingo se ha tornado caótica; que no hay ninguna fuerza consolidada; que existe un proceso de terrorismo y de pillaje, que invade la zona de las embajadas y que en la representación norteamericana se producen incendios y tiroteos. Señala también el gobierno de los Estados Unidos que la policía dominicana le informó que no tiene cómo contener a las fuerzas revolucionarias, ni como garantizar la vida de los diplomáticos ni la inviolabilidad de sus residencias, y numerosas embajadas solicitaron auxilio a los Estados Unidos para proteger sus residencias".

—Sr. **Luco** (Justicialista, Chaco): ¿Informó el gobierno norteamericano cuáles son las embajadas que pidieron ayuda oficial al gobierno de la Unión?

—Dr. **Zavala Ortiz**: No: no nos informaron y por discreción no preguntamos.

—Sr. **Muñiz** (PSA, Capital): ¿Los hechos informados por los Estados Unidos han sido confirmados por nuestra embajada?

—Dr. **Zavala Ortiz**: En los primeros momentos pudimos comunicarnos y se nos dijo que la situación era caótica, pero luego perdimos contacto con la embajada. La última noticia indicaba que habían pedido asilo numerosas personas.

Después el Gobierno debió acudir a los oficios del nuncio apostólico en Santo Domingo, quienes nos informó que todos, en nuestra embajada, estaban bien.

—Sr. **Niembro** (Justicialista, Capital): Una vez restablecidas las comunicaciones con nuestra embajada, ¿el Gobierno tuvo conocimiento de que nuestro embajador hubiese solicitado auxilio a las fuerzas de ocupación norteamericanas para proteger la embajada?

—Dr. **Zavala Ortiz**: No tengo conocimiento de ello. Las comunicaciones no son normales y debemos manejarnos en forma muy sintética.

La posición argentina

El doctor Zavala Ortiz reanudó después de este diálogo su exposición y dijo: "Es ineludible que todas estas circunstancias alegadas por el gobierno de los Estados Unidos no justifican su intervención unilateral en Santo Domingo, y no lo hacen porque no puede hablarse propiamente de un consentimiento de las autoridades revolucionarias o del gobierno de hecho existente. Se habla de la notificación de la policía dominicana; podría ser ésa la única autoridad visible. No podemos determinarlo; pero no era, evidentemente, la autoridad del Estado dominicano para consentir un desembarco, y esto fue reconocido por muchos sectores de los Estados Unidos, que han señalado que esta forma de actuar el gobierno norteamericano hacían sospechosas, incluso, las razones humanitarias que se invocaban y que podrían ser comprobadas en los hechos, tanto más si tenemos una Organización de los Estados Americanos".

Construímos un sistema de asistencia recíproca, de solidaridad y de unidad continental, y como consecuencia —añadió—, existiendo ello, los Estados Unidos hicieron muy mal en poner a los estados americanos frente a un "fire conflict". Es por eso —afirmó— que, de ninguna manera, el gobierno argentino ha reconocido ni reconocerá el derecho del gobierno de los Estados Unidos a intervenir unilateralmente en la nación dominicana". (Aplausos del bloque de la UCRP).

"Hechos ocultos y sinuosos"

Reiteró el canciller que hubo una intervención visible, pero que la reacción argentina, su moral internacional y la preocupación por la soberanía no debían agotarse frente a los hechos visibles, sino que también se deben buscar «los hechos ocultos, invisibles, sinuosos, que preexistieron y existieron».

"No se puede separar —prosiguió—, localizar la política internacional en Santo Domingo. Existe una política internacional que nos comprende a todos y camina en todas partes, por lo que debemos ir más allá de lo que señalamos, y destacar como un incumplimiento de obligaciones internacionales por parte de los Estados Unidos."

—Sr. **Juárez** (Justicialista, Santiago del Estero): ¿En qué forma el gobierno argentino manifestó este acto de ilegitimidad como considera a la invasión de la República Dominicana, y cómo es que si así lo consideró no dio instrucciones a su representante en la OEA y no denunció, con su voto de censura, este hecho, pidiendo el inmediato retiro de las tropas norteamericanas de Santo Domingo?

Dr. **Zavala Ortiz**: Espere usted un momento, porque oportunamente llegaremos a considerar la posición del Gobierno en la OEA. El señor diputado estará ampliamente satisfecho, espero, de la actitud argentina.

La guerra revolucionaria

Manifestó después el canciller que existe un acto de intervención ilegítima, abusiva; existe toda una doctrina y un sistema de intervención y una organización de intervención. "Eso se llama —afirmó— la guerra revolucionaria".

El canciller citó luego a Lawrence de Arabia y a Liddell Hart, refiriéndose extensamente a la guerra revolucionaria, y fue interrumpido por el Sr. **Vedia** (PDC, Capital), quien quiso saber si las consideraciones sobre subversión vertidas estaban encaminadas a justificar "la agresión de los Estados Unidos". Por encima de las exclamaciones con que la pregunta democristiana fue acogida por la bancada de la UCRP se oyó al doctor Zavala Ortiz afirmar: "No tengo intención de justificar al gobierno de los Estados Unidos. El señor diputado no tiene que preocuparse por eso, pero debe tener, sí, preocupación argentina para que el país compruebe que hay constantes provocaciones..."

—Sr. **Zarriello** (UCRP, Capital) —al Sr. Vedia—: Le conviene no interrumpir más...

El Dr. Zazala Ortiz se refirió entonces al enfrentamiento entre "dos grandes países, porque —dijo— uno reprocha al otro la coexistencia y el no impulsar la guerra revolucionaria", juzgando que el país imputado podía estar en trance de "abandonar sus buenos propósitos y luchar para imponer un imperialismo ideológico mucho más insidioso que el imperialismo económico".

Afirmó luego que no podemos negar la realidad de la guerra revolucionaria y sostuvo que "no nos preocupa la ideología, porque la podemos vencer, pero sí debemos enfrentarnos con la pretensión extranjera de imponernos cualquier revolución. No consideramos —agregó— como hechos políticos, internos, los actos subversivos, sino como ataques armados que dan derecho a movilizar las defensas propias y colectivas".

Más adelante dijo el canciller que no calificaba como comunistas a ninguna de las fuerzas que chocan en Santo Domingo, pero señaló "que existen en el movimiento revolucionario características típicas de la guerra revolucionaria, y militan en él jefes adiestrados en otros países para ese tipo de guerra".

El Gobierno, aseguró, cree en la posibilidad de solucionar pacíficamente el conflicto y "propondrá a las Naciones Unidas el mecanismo adecuado. Creemos en la convivencia —añadió—. No queremos intervenir en ningún país, pero tampoco dejar que intervengan".

Lo posible

Explicó después el ministro, en medio de algunas interrupciones, que las actitudes que se toman en materia de política internacional "deben ser para que sea posible lo que se propone".

"¿Qué hacía falta? —preguntó el canciller—. Que fuéramos a enfrentar a los Estados Unidos, en mostrarle una intervención ilegítima y que sus fuerzas siguieran allí? ¿Que nos quedáramos en posiciones verbales? Las actitudes no están condicionadas sólo por la verdad, sino también por sus efectos."

Agregó que "acá lo que interesaba era salvar el principio —protestar contra la intervención— y salvar al pueblo de Santo Domingo con una asistencia solidaria, respetuosa de su soberanía y de su voluntad. Por eso se nombró la comisión de la OEA, presidida por la Argentina, para orgullo nuestro".

Finalidades de la comisión

Explicó el doctor Zavala Ortiz que la comisión de la OEA tomó contacto con las dos fuerzas combatientes en Santo Domingo y que, gracias a esta mediación ambas se comprometieron el miércoles a cesar el fuego. Otros puntos del armisticio logrado por la comisión son: establecimiento de la zona de seguridad; ambas partes garantizan respetar esa zona; distribución de ayuda y medicamentos por la Cruz Roja; facilidades para la evacuación de los asilados y respeto a las embajadas (comprendidas dentro de la zona de seguridad), y vigilancia por la OEA del cumplimiento de las condiciones pactadas.

Cuando el canciller explicaba esto se le volvió a interrumpir desde la bancada del justicialismo con gritos de "¡Las fuerzas, las fuerzas!"

"¡Qué fuerza es la de la OEA! —replicó Zavala Ortiz—. La justicia y la solidaridad son las fuerzas. El coronel Caamaño ha afirmado que él se siente plenamente garantizado con la presencia de la Argentina en la comisión. Pensamos estar orgullosos de estos logros en política internacional y no venir a volcar aquí pequeñas sospechas sobre asuntos que no merecen ser sospechados!"

Los objetivos

Como las interrupciones prosiguieran, el ministro, en el mismo tono, continuó:

"¿Qué es lo que se quiere? ¿Pelear contra los Estados Unidos o salvar a Santo Domingo? Nosotros hemos elegido salvar a Santo Domingo. Y hemos preferido colocar las fuerzas de intervención bajo el mando de los pueblos de la OEA. Así podemos asegurar a esta Cámara que hemos puesto en marcha el dispositivo de seguridad de la OEA."

Dijo después el ministro que la primera etapa de los objetivos de la comisión de la OEA estaba cumplida: ha cesado el fuego y vuelven a normalizarse los servicios en la isla.

Principio de no intervención

"Ahora hay una voluntad colectiva, añadió. Hay principio de no intervención, porque el principio de no intervención no juega cuando hay asentimiento de las partes. Y aquí las dos partes han aceptado. Yo les pediría a los señores diputados que no pretendan hablar por el pueblo dominicano."

Recordó que el mecanismo aplicado por la OEA en la emergencia tiene precedentes en la UN y en la misma organización americana. "Ha sido la mejor solución, dijo. Todos estamos de acuerdo sobre el respeto que deben merecer la soberanía y la autodeterminación de los pueblos.

"Argentina —agregó— está con la OEA porque libremente lo consienten las fuerzas en pugna en Santo Domingo; porque está dispuesta a hacer respetar la voluntad del pueblo dominicano, y porque se retirará apenas el pueblo dominicano manifieste ese deseo."

El envío de tropas

Señaló que "nadie se ha comprometido (en la OEA) a enviar tropas. Ni siquiera el gobierno argentino. El gobierno argentino sabrá lo que tiene que hacer a este respecto".

Al finalizar su exposición, el doctor Zazala Ortiz manifestó: "¡Una vez más está aquí el espíritu de Hipólito Yrigoyen, diciéndole al pueblo dominicano que el gobierno argentino respetará su soberanía."

El ministro de Defensa Nacional

La presidencia anunció entonces que se había hecho presente y se lo invitaba a pasar al recinto, el ministro de Defensa Nacional. El Dr. Leopoldo Suárez tomó asiento junto al canciller, que en esos momentos era efusivamente felicitado por legisladores de la bancada oficialista, y comenzó a hablar el presidente del bloque justicialista, Sr. **Niembro**.

La posición justicialista

"La bancada justicialista tiene que declarar que, pese a la exposición del ministro, la Cámara está tan confundida como al principio", dijo el Sr. Niembro.

Agregó que la información del canciller fue "incongruente y contradictoria".

"No hemos escuchado una sola palabra de condenación a la agresión norteamericana", añadió, para luego la guitería en la bancada de la UCRP.

Sostuvo que "se ha pretendido justificar la intervención. Ni los guerrilleros ni la OEA pueden justificarla". Agregó que la Carta de la OEA "ha sido violada bajo la presión de 20.000 fusiles yanquis". Acusó a los Estados Unidos de pretensiones intervencionistas en el orden mundial y dijo que los 14 libros de autores españoles y americanos llegaron a la selección final. Fue uno de ellos "Canto al Paraná", del poeta argentino Carlos Alberto Débole, libro que obtuvo un primer premio en el certamen literario de Necochea en 1964, y recientemente el tercer premio municipal de poesía, compartido con "Linaje de los años", de Luis Alberto Ruiz.

PRESENTACION DE UN LIBRO. — Hoy a las 20.30 se realizará en Falbo Librero, Florida 142, planta A, local 20, un acto literario en cuyo transcurso será presentado al público el libro "El páramo", recientemente aparecido, de Pedro Orgambide. La presentación estará a cargo de Arnoldo Liberman y Lorenzo Varela, y Virginia Lagos y Alberto Fernández de Rosa leerán fragmentos de la obra.

LECTURA DE POEMAS DE UN POETA CHILENO. — Con motivo de la reciente publicación del libro "La cueca larga y otros poemas", del conocido poeta chileno Nicanor Parra, editado por EUDEBA, la novelista Margarita Aguirre ofrecerá una lectura de poemas y antipoemas de dicho autor en la Librería Galatea, Viamonte 564, hoy a las 18.30. En esa oportunidad hará conocer al público la versión grabada de "La cueca larga", cantada por la folklorista chilena Violeta Parra.

El diputado Ramón Muñiz, del socialismo argentino, en un momento de su discurso

INVERSIONES DE EMPRESAS PETROLERAS

Las correspondientes a cuatro firmas extranjeras pagaría el Estado

(Cont. de la 1a. pág., 2a. col.)

ye la posibilidad de la realización de nuevos contratos, aunque sean de obras y servicios, que de una u otra manera reemplacen a los anulados. Esta definición es la que se adopta en cuanto al nivel del grupo de trabajo.

Por el momento no se conoce si en nivel ministerial o presidencial este temperamento podría surfir modificaciones.

Situación de las gestiones

El subsecretario de Energía y Combustibles se excusó de proporcionar detalles sobre las gestiones con las empresas petroleras, dado que ahora el asunto se halla en manos de la comisión plenaria y luego pasará a consideración del presidente de la República para su decisión final, como ya se informó, pero el conocimiento que se tiene del problema permite hacer el siguiente balance:

Los arreglos extrajudiciales de cuentas con Union Oil, Shell, Transworld Drilling Oil y Cadipsa estarían prácticamente terminados sobre la base de las disposiciones del decreto de nulidad. Por lo tanto, esos acuerdos serían similares, con pequeñas variantes, a los ya obtenidos con Astra y Marathon Continental Oil.

El monto de inversión que se reconocería a cada una de las compañías con las que se concertarían acuerdos sería el siguiente: Shell, 21 millones de dólares, a pagarse parcial o totalmente con petróleo; Union Oil, 7 millones de dólares; Transworld Drilling, 4 millones de dólores, y Cadipsa, 2 millones de dólares, todas éstas en efectivo, en condiciones por convenir.

Por otra parte, es muy posible que la comisión de nivel ministerial, cuya fecha de reunión depende del estado de salud del doctor Pugliese, cite a todas las empresas para conocer definitivamente la posición que las mismas adoptarán frente al requerimiento que les formula esa comisión. La importancia de estas eventuales entrevistas radica en que podrá variar la posición, hasta ahora aparentemente intransigente, de Panamerican Argentina Oil, Tennessee, Esso y Cities Service (ex Banca Loeb).

NO SE REQUIRIÓ AÚN EL ENVÍO DE EFECTIVOS

El Poder Ejecutivo decidiría sobre el trámite del eventual pedido

(Cont. de la 1a. pág., 5a. col.)

a la reunión que hoy realizará la Cámara de Diputados a efectos de continuar considerando el caso dominicano, el ministro de Relaciones Exteriores y Culto, Dr. Zavala Ortiz, no viajará en la fecha a Santiago de Chile, donde se entrevistaría con el canciller de dicha nación, doctor Valdés Subercaseaux.

La noticia de la postergación fue dada por el Dr. Zavala Ortiz en la Cámara de Diputados y reiterada cerca de la medianoche a los periodistas acreditados en la Cancillería por su secretario privado, señor Olmos. Preguntado éste si el viaje quedaba pospuesto para mañana, respondió que no podía dar información al respecto y que la decisión final sería tomada por el canciller teniendo en cuenta el desarrollo del debate legislativo de la fecha.

Inicialmente era propósito del Dr. Zavala Ortiz viajar a Chile a fines de la pasada semana, pero debió postergar su decisión en razón de haberse iniciado por entonces la crisis dominicana. En cuanto al motivo que lo lleva a trasladarse a Santiago, cabe recordar que el canciller manifestó que se funda en la necesidad de concluir con el Dr. Valdés Subercaseaux la consideración de algunos temas que no pudieron examinarse íntegramente durante la reciente estada de éste en Buenos Aires.

La situación en nuestra embajada

Comunicóse nuevamente ayer el radioaficionado argentino, señor Horacio Martínez Seeber, con su colega de Santo Domingo, Sr. Rafael Barrera, para informarse sobre la cantidad de asilados existente en la embajada argentina en ese país.

El Sr. Barrera le dijo que hay 26 asilados en la sede de la misión diplomática argentina, de los cuales sólo 13 ó 15 viajarían a Buenos Aires en cuanto las condiciones lo permitan.

El marinero argentino de la fragata Libertad —agregó— que fue desembarcado enfermo y se encuentra en la embajada argentina, se halla bastante bien; de autorizarlo los médicos viajaría de regreso a Buenos Aires por los medios más rápidos.

El radioaficionado local averiguó qué protección tenía la embajada argentina. "Aparte de la policía local —dijo el informante— la sede diplomática está en la zona internacional, por la cual se halla protegida por las tropas norteamericanas.

"Lealtad y coraje civil"

Negó el Sr. **Muñiz**, a continuación, que haya habido bajas de soldados norteamericanos en la isla y sostuvo que "lo que desean los Estados Unidos es la instauración del régimen trujillista, y no el resguardo de sus connacionales o personas extranjeras, cuyas vidas peligran". Sin embargo, posteriormente aclaró que las últimas manifestaciones del Sr. Johnson, en el sentido de que los Estados Unidos cumplían una acción tendiente a evitar la instalación de otro gobierno comunista en el continente americano significaban una actitud de "lealtad y coraje civil".

Interrumpió entonces el canciller para indicar que el Sr. Colombo había entablado y participado de las negociaciones directas entre los dos mandos contendientes, expresando la voluntad del pueblo dominicano y cifrándose declinando a las estrictas instrucciones de la OEA.

Prosiguió el señor **Muñiz** con la reiteración de que "los comunistas nada tuvieron que hacer en Santo Domingo", a lo que el doctor **Zavala Ortiz** indicó que el número de activistas comunistas que se suministró no significaba el total de los representantes de esta ideología que actúan en la República Dominicana en estos momentos, sino que dicha cifra es la de dirigentes y jefes preparados especialmente "para la acción revolucionaria. Como el señor diputado sabe —agregó—, el comunismo, donde se impone, nunca fue mayoría", y explicó que donde logró triunfar "fue porque hubo descuido popular".

Acto seguido, el señor **Muñiz** retomó la palabra para justificar las motivaciones subversivas de los rebeldes dominicanos —aunque dijo que se mostraba objetivo frente a los dos sectores—, a lo que el diputado **León** (UCRP, Chaco) lo interrumpió —lo hizo varias veces— para señalar que "también hay otras formas de penetración e invasión".

Luego, siempre con tono jocoso y burlón, el representante socialista argentino se remitió a la pasada aparición de los guerrilleros en nuestro país —hecho que minimizó— y, como consecuencia de la forma en que efectuó sus expresiones, el doctor **Suárez**, con energía y severidad, replicó que no aceptaba el tono y que los "representantes de los distintos poderes" se merecen un respeto mutuo, "en aras de la seriedad".

Continuó el señor **Muñiz**, para afirmar que "debemos defendernos de las intromisiones reaccionarias de los Estados Unidos", y reiteró su afirmación de que lo que ese país deseaba era el regreso del sistema trujillista y de la familia Trujillo.

"Usted se olvida..."

Esto hizo que el doctor **Zavala Ortiz** manifestara: "El señor diputado olvida que cuando la familia Trujillo quiso volver al poder y reimplantar al presidente Balaguer los Estados Unidos colaboraron para que ello no sucediera", y que la familia "tuvo que huir".

Una vez más, en su prolongado discurso, el señor **Muñiz** retomó la palabra. Ahora para elogiar la personalidad del desaparecido presidente John F. Kennedy y explayarse acerca de su asesinato.

Bahía Cochinos

A esta altura del debate terció nuevamente el señor **León**, quien expresó que el presidente Kennedy, dadas las circunstancias especiales, autorizó la invasión armada de Bahía Cochinos, para liberar a la República de Cuba de la tiranía comunista.

Críticas a la OEA

A través de su extensa exposición, el señor **Muñiz** refutó luego algunas apreciaciones del canciller respecto de la forma en que se desarrollaron los acontecimientos revolucionarios en Santo Domingo e hizo apreciaciones respecto de la ubicación política de los jefes de ambos bandos, acusando al general Wessin y Wessin de ser "elemento incondicional del imperialismo norteamericano". Afirmó que los Estados Unidos están poniendo en práctica, en América latina, el sistema de "quinta columna" para hacer de esta región "una factoría gobernada por dictadores al servicio de sus intereses". Dijo también que nuestro país debió asumir la misma posición que Venezuela y Chile, a cuyos gobiernos debió consultar. Dijo que "la Unión distribuye armas cortas entre el ejército argentino para ser utilizadas contra los obreros". Criticó el operativo militar efectuado hace unos meses en el Perú, del que participaron fuerzas de nuestro país y también la posibilidad de realizar uno similar en el sur argentino. Dijo que los Estados Unidos quiere preparar a los jóvenes latinoamericanos para hacerlos participar luego en un conflicto de escala internacional. Tuvo también duras palabras de censura para la acción de la OEA, a través de sus críticas a la organización americana, el señor **Muñiz** dijo que en ella estaban representados los gobiernos y no los pueblos, y manifestó que la actitud de algunos de ellos, "Por ejemplo —afirmó— ¿qué podemos esperar de Haití?".

Aquí lo interrumpió el doctor Zavala Ortiz para expresar de viva voz: "Usted, a lo largo de su discurso, ha agraviado a pueblos y gobiernos. Le pido que no complique al ministro de Relaciones Exteriores y al Gobierno argentino agraviando a países con los que la República Argentina mantiene relaciones".

El señor **Muñiz** expuso entonces sus excusas, aduciendo que no había estado en su ánimo agraviar al pueblo de ninguna nación. Finalmente, concretó el pensamiento de la bancada del socialismo argentino en cuatro puntos, que integran un proyecto de resolución: expulsión de las tropas norteamericanas de Santo Domingo; rechazo del acuerdo de la OEA para la integración de una fuerza latinoamericana; reconocimiento del gobierno que preside el coronel Caamaño, y separación de la Argentina de la Organización de los Estados Americanos.

El viaje del canciller

Inmediatamente el señor **Aranda** (UCRI, Buenos Aires), hizo una moción de que la Cámara sesionara hasta las 22, y luego pasase a un cuarto intermedio hasta hoy a las 10, para proseguir con la consideración del problema dominicano, lo que fue aprobado. El doctor Zavala Ortiz explicó entonces a los legisladores que tenía previsto viajar a Chile hoy por la mañana, con el fin de mantener importantes entrevistas con las autoridades del gobierno trasandino, viaje que había postergado ya en razón del debate parlamentario, por lo que explicaba así su probable ausencia hoy.

Dos preguntas

El señor **Hardoy** (FNPC, Buenos Aires), ante la probable ausencia del ministro, pidió entonces le respondiese a dos preguntas: si el embajador argentino en la OEA había informado que en Santo Domingo reinaba el caos y no existían garantías para los ciudadanos extranjeros; y si la Cancillería tenía conocimiento que en algún momento existió la posibilidad de que la situación en la isla del Caribe fuese copada por elementos comunistas.

Las respuestas del canciller no se hicieron esperar: manifestó que "no le constaban" las declaraciones atribuídas al embajador Colombo y que la Cancillería no había recibido informes sobre ello. "Nuestro representante ante la OEA —agregó el doctor Zavala Ortiz— me informó esta mañana, por teléfono, que había posibilidades de una solución en Santo Domingo, y que, a pesar de los francotiradores, el orden en la isla es controlado por medio de las dos fuerzas revolucionarias." Tampoco —prosiguió— se puede hacer una afirmación en el sentido de que existe el caos, pues tales informaciones se remontan al momento en que desembarcaron los efectivos norteamericanos." Respecto del segundo interrogante, puntualizó el canciller: "No puedo hacer una afirmación sobre ello, como tampoco descartarlo."

El señor **Vedia** (PDC, Buenos Aires) dijo en seguida que descartaba la importancia del viaje del doctor Zavala Ortiz a Chile, pero que no tenía sentido proseguir con el debate sin la presencia del ministro de Relaciones Exteriores, y que éste debía escuchar la opinión de todos los sectores, por lo que proponía proseguir el debate, sin fijar plazo para su terminación anoche, o que el canciller indicó a la importancia del tema que se analizaba, postergase por unas horas más su partida para el país hermano. Fue apoyado por el señor **Luco** (Justicialista, Chaco) quien informó, además, que era intención de los bloques finalizar hoy con el debate sobre la cuestión dominicana.

El doctor **Zavala Ortiz** señaló entonces que se sentía ligado por el compromiso internacional, "de suma importancia", dijo, y "por consideración hacia el país hermano; pero entiendo que el presidente Frei sabrá excusarme debido a la situación. Por lo tanto, mañana (por hoy) —finalizó— estaré presente en el debate."

Posición demoprogresista

El señor **Muniagurria** (PDP, Capital) fijó la posición de su sector. Propuso una declaración contra la intervención de EE UU "por comportar "una grave lesión para el espíritu y las normas que rigen la OEA". Agrega la propuesta demoprogresista expuesta por el señor **Muniagurria** que los actos violatorios del principio de no intervención y autodeterminación de los pueblos "al provocar las legítimas reacciones nacionales, crean las condiciones propicias para el desborde de los extremismos".

"Por tanto —finaliza la declaración propuesta— se condena esa insólita intervención, expresando la necesidad de que se restaure el orden jurídico internacional comprometido".

El señor **Muniagurria** sostuvo que la carta de la OEA señala que ninguno de sus miembros, o grupo de miembros, tiene derecho a intervenir en los asuntos internos o externos de otro.

Durante la intervención del diputado demoprogresista, el canciller indicó que tiene entendido que el coronel Caamaño ha aceptado el papel jugado por la OEA, hasta el punto de haber entablado negociaciones para acreditar un representante suyo en el organismo americano.

—Sr. **Muniagurria**: No sé si la aquiescencia de Caamaño a la OEA se extiende a las fuerzas norteamericanas...

—**Canciller**: Es una adivinanza la que me propone. Evidentemente a ningún país le agrada la presencia de fuerzas extranjeras en su territorio, pero si esas fuerzas pasan a depender de la OEA pueden obtener aquiescencia.

Preguntas al ministro de Defensa

A continuación el Dr. **Suárez** solicitó que el Sr. **Muñiz** formulase las preguntas que, según había anunciado, deseaba efectuarle.

Este lo hizo de inmediato, e inquirió si era cierto que durante el operativo Ayacucho las fuerzas latinoamericanas fueron transportadas en vehículos norteamericanos; si en nuestro país se prepara un operativo similar y si su comando y dirección estará a cargo de oficiales norteamericanos; cuánto cuesta y si el plan fue delineado por el Pentágono. Preguntó después otros detalles acerca del operativo mencionado: si éste se efectuará en la Patagonia y si se entregarán medios para la lucha callejera "para enfrentar al pueblo". Acto seguido el diputado **Muñiz** pidió que el doctor **Suárez** responda al cuestionario "después del medio día, pues me parece difícil que pueda venir al recinto mañana por la mañana", comentario que provocó algunas risas.

El contrato con la California

Terció entonces el Sr. **Catalán** (Justicialista, Mendoza) para interrogar al Dr. **Suárez** sobre si es verdad que una firma extranjera compró más de un millón de hectáreas en Mendoza, en la frontera con Chile, y también del lado chileno, lo que serviría de campo a una base de operaciones. Ello provocó la reacción de distintos sectores en el sentido de que se estaba fuera de la cuestión, pero luego de solicitar la palabra el ministro de Defensa Nacional explicó que "esto no tiene vinculación con Santo Domingo" y que la información pertinente consta en los archivos del Congreso, dado que una comisión parlamentaria investigó la adquisición de terrenos.

A su vez, el Sr. **Ferreira** (MID, Entre Ríos) solicitó que hoy contestе el Dr. **Suárez** respecto de "si el Poder Ejecutivo enviará fuerzas a la República Dominicana, para operar bajo el mando de la OEA" y si "el país está en condiciones de hacerlo".

Por último, cuando eran las 21.53, en relación directa con la pregunta formulada por el señor **Catalán**, quién insistió en la oportunidad de su inquietud, el señor León inquirió "si era cierto que un contrato con la compañía norteamericana California —firmado en las postrimerías de la dictadura— entregaba 50 mil kilómetros cuadrados de la Patagonia, fiscalizados bajo control de policía propia del capitalismo".

Estas frases incitaron a un principio de desorden, mientras se escuchaban ciertas expresiones y risas en el recinto, entre el estridente sonar del timbre de orden. Sin embargo, se pudo escuchar al señor **Mor Roig** —que había vuelto a ocupar la presidencia— declarar levantada la sesión y convocar al cuerpo para hoy a las 10, oportunidad en que volverán a concurrir al recinto los dos representantes del Poder Ejecutivo.

Un mensaje del general Aloia al presidente

El primer mandatario recibió un mensaje del jefe del Estado Mayor del Ejército Italiano, general Giuseppe Aloia, quien acaba de visitar nuestro país.

He aquí el texto de la nota del general Aloia al titular del Poder Ejecutivo: "Al dejar este gran país, le ruego al señor presidente aceptar mis agradecimientos por la alta condecoración que se me ha concedido, junto a los sentimientos de admiración por el valeroso ejército, con los augurios más vivos para la Nación Argentina y para usted, personalmente, acepte, señor presidente, mi saludo y el del Ejército Italiano"

Son distribuídos los márgenes del expendio de leche

(Cont. de la 1a. pág., 5a. col.)

en una reunión que se hará el próximo lunes a las 14 con el fin de considerar el estado de las gestiones realizadas con relación al precio de la leche y "tomar las decisiones que la defensa del tambo aconseje".

Asimismo se informó que representantes de esa entidad serán recibidos esta semana por el subsecretario de Comercio.

Créditos

En su reunión de ayer, el directorio del Banco Central acordó una ampliación de 800 millones de pesos del adelanto asignado al Banco de la Nación para atender las operaciones de crédito previstas en el plan de transformación agraria, y otra de 100 millones de pesos del que dispone el Banco Industrial para la concesión de créditos para financiar inversiones de activos fijos en receptorías rurales, plantas de enfriamiento, usinas pasteurizadoras y plantas de reconstitución de leche.

Además, amplió los márgenes de redescuento asignados a bancos del interior para financiar el proceso tabacalero del año en curso.

Finalmente autorizó la financiación de exportaciones no tradicionales destinadas a Chile y Perú por valor de 30.719 dólares.

Informóse sobre las consecuencias de los sucesos del miércoles

Quince policías resultaron heridos, dos de ellos de gravedad; varios vehículos tienen impactos de bala. Efectuáronse dos detenciones

Ayer a mediodía se conoció la nómina de policías que resultaron heridos durante los graves acontecimientos ocurridos el miércoles por la noche en el radio céntrico comprendido por la avenida Rivadavia y las calles Río Bamba, Lavalle y Paraná, y en los alrededores de la Plaza Congreso, provocados por estudiantes que exteriorizaron su posición con respecto al conflicto armado suscitado en la República Dominicana. En nuestra edición anterior informamos sobre tales hechos de violencia, causados por grupos extremistas infiltrados en la concentración estudiantil, que utilizó toda clase de proyectiles contra los guardianes del orden, numerosos automotores estacionados en los alrededores de la plaza y contra los comercios de la zona, donde se produjeron daños de gran valor. Según las comprobaciones hechas una vez restablecido el orden, los manifestantes utilizaron hasta armas de fuego, dado que muchos vehículos de la policía presentan impactos de balas.

La nómina del personal herido que suministró ayer la Policía Federal, es la siguiente: subcomisario Osvaldo Rangugni, de la sección 6a., traumatismo craneano; oficial subinspector Roberto Sásani, del Cuerpo de Policía Montada, traumatismo de tórax y de cráneo y heridas cortantes en la cara y en la región temporooccipital; oficial inspector Leandro N. Alem, de la sección 5a., traumatismos en la pierna y pie izquierdo; agente Mario José Comba, del Cuerpo Guardia de Infantería, hematomas en la frente y en la cara; agente Mario Marcelo Murillo, del Cuerpo de Policía Montada, lesiones diversas en la rodilla derecha y muslo del mismo lado, y el siguiente personal de la Guardia de Infantería, cabo 1o. Juan Musco, traumatismos varios en la espalda sobre el pulmón izquierdo y en la parte posterior del cuello; agente Alberto Muñoz, heridas cortantes en los labios; agente Andrés Ortiz, contusiones varias en las rodillas; agente Luis Heredia, herida desgarrante en la mano derecha; agente Mario Bruzza, hematomas en la espalda; agente Carlos Rojas, herida cortante en la mano izquierda; agente Julio Sacchi, escoriaciones en la región lumbar; oficial subinspector Mario Fernández, con traumatismos y heridas cortantes en el cuello.

De los quince policías citados, el subcomisario Ragugni y el oficial subinspector Sasani quedaron internados en el Hospital Policial Bartolomé Churruca.

Los comercios dañados

El informe policial incluye una lista de los comercios que resultaron dañados, con roturas de vidrieras, parte de los cuales adelantamos en la edición de ayer. En la avenida Rivadavia Nº 1701, sastrería; 1675, oficina municipal; 1711, librería; 1731, editorial; 1759, cigarrería; 1765, "pizzería"; 1769, camisería; 1791, bar; 1857, librería; Corrientes 1615, empresa de máquinas para contabilidad; Corrientes y Callao, confitería; Callao 62, perfumería; 91, bar y café; 98, confitería; 99, óptica; 123, mercería; 157, una casa de departamentos; 195, el bar Prince Club del hotel Savoy; 241, el edificio de la Casa de la Provincia de Buenos Aires, y, finalmente, Callao 397, café y bar.

La policía aclara que hasta el momento no se ha podido cubicar a las personas cuyos rodados resultaron dañados. Asimismo, agrega que resultó parcialmente dañada por el fuego la garita situada en la intersección de Río Bamba y Corrientes.

Los vehículos policiales

Un equino del Cuerpo de Policía Montada fue herido. Cinco vehículos resultaron perjudicados por los manifestantes. Se trata de la autobomba 309, con rotura de los cristales del parabrisas; el patrullero de la comisaría 5a., con abolladuras en el "capot" y tapa del baúl; carro de asalto 515 del Cuerpo Guardia de Infantería, diversas abolladuras, impactos de balas en el parabrisas derecho y en el cristal de la puerta lateral izquierda, chamuscamiento por el estallido de una bomba incendiaria, y pinchadura de dos neumáticos; camión Neptuno 415, rotura de soporte parante exterior e impactos de balas en la carrocera, y un vehículo similar al anterior, Nº 413, una puerta rota y diversas abolladuras.

Los detenidos

La Jefatura de Policía informó que hay dos personas detenidas, que se encuentran a disposición del juez federal doctor Luis María Rodríguez, con la intervención de la secretaría del doctor Norberto F. Zappala.

Se trata de Julio Ferreyra Avilés, argentino, de 18 años, estudiante de derecho, y Daniel Colina, argentino, de 19, estudiante de ingeniería. Se los procesa por atentado a la autoridad y lesiones.

LA CGT SE HIZO PRESENTE EN EL CONGRESO AYER

Sus delegados asistieron al debate de la Cámara de Diputados

Miembros del secretariado de la CGT se hicieron presentes ayer en la Cámara de Diput

Al director de una publicación detúvose en Sgo. del Estero

También el administrador y el editor de "Cantón Radical" están detenidos por presuntas injurias a miembros del gobierno provincial

SANTIAGO DEL ESTERO.— La conocida denuncia pública del gobernador de la provincia, doctor Benjamín Zavalía, por la que acusa al director del periódico "Cantón Radical", que se edita en esta ciudad, por supuestas injurias y calumnias de su persona, legisladores y funcionarios del Gobierno, y por la cual, además, anuncia la adopción de medidas represivas por lo que considera una extralimitación de la libertad de prensa, ha tenido una inmediata y esperada derivación: la detención del director, el administrador y el editor de dicha publicación, Sres. Edgardo Osorio, Ricardo Quinteros y Maciel Ibáñez, respectivamente.

El procedimiento se concretó por una denuncia conjuntamente suscripta por el propio jefe de policía, Sr. Bonifacio Zanoni; el diputado provincial doctor Efraín Avila, presidente del bloque de la UCR del Pueblo; el subjefe de policía, señor Luis Marcial Santillán, y el presidente de la Caja de Préstamos, Sr. Guillermo Loza Alvarez, quienes se consideran alcanzados por las apreciaciones de la última y anteriores ediciones del "Cantón Radical", que supuestamente configuran el delito de desacato.

Gestión ante el ministro del Interior

Entretanto, y a poco de conocerse estas detenciones —que provocaron cierto revuelo en el ambiente dada la conocida posición combativa que desde el primer momento de su aparición exhibe esta hoja periodística, cuyos miembros pertenecen todos, aunque en distintas corrientes, al mismo partido gubernista— el padre del director, Sr. Segundo Osorio, también periodista del medio, se dirigió en forma telegráfica al ministro del Interior, Dr. Juan Palmero.

En el despacho denuncia como "un procedimiento arbitrario" la detención de su hijo, calificándola de "actitud intimidatoria, porque se pretende acallar con ella —dice— la única voz que defiende los postulados de la UCR del Pueblo".

Trascendió, por otra parte, que ayer por la mañana, después de la instrucción del sumario policial, los detenidos fueron puestos a disposición del juez del crimen de turno, doctor Julio Navarro, y trasladados a la Cárcel de Encausados. Durante la diligencia, el director del periódico, Sr. Osorio, que a comienzos del actual gobierno se desempeñó primeramente como comisario departamental de Pellegrini y luego como director de Prensa de la policía de esta capital, se negó a prestar declaración indagatoria, reservándose para hacerlo solamente ante el juez competente, pero sin eludir en principio la responsabilidad por los hechos que se le imputan y que dice haber cometido en cumplimiento de su específica misión periodística y en la defensa de los intereses del partido.

A su vez, el señor Quinteros se releva de cualquier presunta participación, manifestando que su intervención en la actividad del periódico es la de mero administrador. Por su parte, el editor, Sr. Ibáñez, que presentó recurso de hábeas corpus, se descarga también de culpabilidad, aduciendo que la responsabilidad está siendo reconocida plenamente por el director.

Se hace notar que el señor Osorio ya ha sido denunciado anteriormente por desacato por el jefe de policía, Sr. Zanoni, a raíz de parecidas alusiones en otro número del mismo periódico.

Dispúsose para el 12 un cierre de farmacias

ROSARIO. — El miércoles próximo cerrarán en todo el país las farmacias, según lo expresa un comunicado dado a conocer por el Colegio de Farmacéuticos de Rosario.

Esta medida de fuerza fue adoptada debido al funcionamiento de la farmacia de la Obra Social de la Secretaría de Obras Públicas de la Nación en esta ciudad, que es considerado ilegal por los profesionales. Ese día ha sido denominado de la solidaridad farmacéutica nacional y la medida fue resuelta tras fracasar las gestiones que venían realizando representantes de la Confederación Farmacéutica y Bioquímica Argentina ante las autoridades nacionales. Los farmacéuticos acordaron que haya una guardia de emergencia el día del cierre a los efectos de atender los pedidos urgentes.

Un aspecto de la cabecera de la mesa tendida anoche en el Savoy Hotel. Aparece en el centro de la fotografía el señor Dov Iospi, de la Embajada de Israel, junto al que se hallan las señoras Fanny de Gesang y A. de Iospi y los señores Marcos Vodovotz y Samuel Glasserman

Israel y su independencia

La celebración del 17o. aniversario de la creación del Estado de Israel tuvo ayer nuevas exteriorizaciones. En la sede de la representación diplomática de ese país se brindó en las primeras horas de la noche una recepción, que fue presidida por el encargado de negocios, a cargo de la embajada, Dr. Aba Gefen. Asistieron autoridades oficiales, miembros del cuerpo diplomático, representantes de instituciones culturales y numerosos invitados especiales.

Organizada por la Federación Sionista Liberal Argentina, a las 21, se sirvió una comida en el Hotel Savoy, Callao y Cangallo. Luego de entonarse las estrofas de los himnos nacionales argentino e israelí abrió el acto el ingeniero Samuel Glasserman; luego hablaron los presidentes de la entidad organizadora, señores Enrique Gesang y doctor Marcos Vodovotz, desarrollándose finalmente un programa artístico-musical.

El señor Gesang exaltó el significado del aniversario y en un momento de su exposición dijo: "Nosotros, argentinos-judíos que tenemos el privilegio de vivir en libertad y de practicar los principios de integración nacional sin perder nuestras características particulares, nos sentimos obligados a contribuir a la libertad de otros pueblos y a ofrecer nuestra contribución humanista para el reencuentro de todos los hombres, conforme con la concepción sanmartiniana de que los hombres libres del mundo deben laborar por la libertad de todos con tolerancia, amor fraternal y paz en los corazones."

Por su parte, el doctor Vodovotz evocó a Hertz y aludió a la visión de la patria judía, "hecha ya realidad en un país desértico convertido por la pujanza del pueblo israelí en una nación vigorosa, progresista y respetada". Dijo que todos los judíos del mundo aplaudían esa realización y que no se debía ser escéptico en la hora actual, ya que paz y trabajo son y serán la meta del pueblo de Israel.

En Tucumán 3135, la Organización Hebrea Argentina, Macabi, realizará hoy a las 21, un acto cultural-artístico, al que han sido invitados miembros de la representación diplomática israelí y de la colectividad judía. Por su parte, el Poale Sion Hitajdut (Mapai) celebrará el aniversario de Israel con una reunión que tendrá efecto hoy, a las 20.30, en el Salón Unione e Benevolenza, Cangallo 1362. Concurrirán el encargado de negocios, Dr. Aba Gefen; el diputado nacional, Américo Ghioldi; el sociólogo israelí que nos visita, Dr. Bezalel Scherman, y el héroe del levantamiento del "ghetto", de Varsovia, comandante Isaac Zukierman. La Comunidad Bet El se adherirá al aniversario con una fiesta que pasado mañana se realizará en el Automóvil Club Argentino y con una reunión que el 15 del actual tendrá efecto en Sucre 3302. La Federación de Entidades Culturales Judías en la Argentina dio por su parte un mensaje de adhesión a la fecha.

Un ciclo sobre la vida cultural de Avellaneda

Con el patrocinio del Círculo de la Prensa y en su sede social, Rodríguez Peña 80, la Dirección de Cultura de la Municipalidad de Avellaneda, con la colaboración de la Asociación Gente de Arte de aquella ciudad, iniciará hoy a las 18.30 un ciclo cultural que se prolongará hasta el 30 de junio próximo.

Este ciclo permitirá por primera vez, exponer en conjunto en esta capital todas las expresiones del movimiento artístico, literario, musical, pictórico, etcétera, de la vecina ciudad bonaerense. Se iniciará hoy con una muestra del pintor Francisco López Greia y un recital de teatro y poesía a cargo del poeta Hugo Devieri, previas palabras de apertura por el escribano Sr. Felipe Orlando, miembro de la comisión directiva del Círculo de la Prensa, y por el director de Cultura de la Municipalidad de Avellaneda, Sr. Basilio Ruiz.

El ciclo proseguirá con los siguientes actos: 14 de mayo a las 19, recital de música popular por el pianista José Ramos; 21, inauguración de una muestra fotográfica y concierto de piano a cargo de Alicia Steimber; 28, concierto de piano y canto por la concertista Berta Rosenohl y la soprano Miryam Rosemblum; 4 de junio, muestra "Dos pintores de Avellaneda": Dante A. Tozzi y José Pérez Zanín, y recital folklórico de guitarra y canto por Ramón Ayala; 11, recital de piano por Diana Snaider; 18, muestra "Tres pintoras de Avellaneda": María D'Avola, Lucía Farao y Teresa Monzón, y recital de piano a cargo de Gladys Philibert, y 30, acto de clausura con una disertación sobre "Barracas al Sur", por el historiador Federico Fernández Larrain. Todos los actos se realizarán a las 19.

La anulación de créditos documentarios

El Banco Central dio a conocer ayer su comunicado telefónico No. 1970, que complementa las normas establecidas por otro anterior, que lleva el número 1965, acerca de la anulación de cartas de crédito a favor de exportadores argentinos. Se dispone, en el 1965, que para estas anulaciones debería consultarse previamente al Banco Central, en un formulario en que se debe informar sobre los motivos que las determinan.

El nuevo comunicado agrega que deberá solicitarse, también en formularios 4008 A, para los créditos documentarios ordenados desde el exterior antes del 19 de abril, vigentes después del 14 del mismo mes, que vencen sin haber sido totalmente utilizados. Respecto de la anulación de las operaciones alcanzadas por este nuevo comunicado, debe informarse en el formulario el detalle de los créditos documentarios en tales condiciones.

Estas informaciones deberán ser enviadas al Banco Central hasta el 14 del corriente y, antes del 31, deberá remitirse un detalle de los créditos de exportación no confirmados ordenados desde el exterior hasta el 19 de abril, con vencimiento original o prorrogado con posterioridad al 14 de abril.

Incrementóse la recaudación en la Aduana local

La Aduana de la Capital recaudó, en el período comprendido entre el 1° de noviembre de 1964 y el 30 de abril de 1965, 12.638,6 millones de pesos más que en el mismo lapso anterior.

La diferencia resulta de los recursos obtenidos hasta el mes de abril, que ascendieron a 27.549,8 millones de pesos, y 14.911,2, correspondientes al período anterior.

La información consigna, además, que esta cifra debe considerarse la mayor en la historia del organismo y que, en dicho crecimiento, contribuyeron en una medida nunca alcanzada antes, las aduanas del interior.

Ha sido cancelada la inscripción de firmas financieras

Adujeron ante el Banco Central haber cesado en sus actividades, actuar sólo con fondos propios y otros motivos

El Banco Central informó que ha dejado sin efecto, por haber aducido cese de actividades, disolución social, actuar exclusivamente con fondos propios, etc., las solicitudes de inscripción interpuestas por las siguientes entidades financieras no bancarias:

Capital Federal: Administración "Tac" S.R.L. F. e I., Corrientes 171, piso 3º; Ambay S.R.L., Paraná 567, piso 9º; Cardema S.A.I.C.F. e I., Moreno 2014, piso 4º; Compañía Argentina de Crédito S.A. C. y F., Sarmiento 355; Compañía Argentina Italiana C.I. y F. S.A., Viamonte 1167, piso 5º; Cía. Comercial e Inmobiliaria, Shaw S.A., Sarmiento 355; Compañía Propulsora San Martín S.R.L., Viamonte 759, piso 5º, esc. 54; Crediprend S.R.L., Tacuarí 237, piso 4º, ofic. 47; Crédito Español del Río de la Plata S.A.F., Reconquista 200; Crédito Flores Norte S.A.C.I. y F., Gaona 3259; Crédito Hipotecario Sudamericano S.A.F.I., Avenida de Mayo 633, piso 6º; Croga S.A.F.I.C.I. y A., Cangallo 3853; Fincomax S.R.L., Corrientes 2763, piso 6º, ofic. 4; Finsuar Compañía Financiera Suizo - Argentina S. A. F. I. y C., Carlos Pellegrini 739, piso 5º; Cara S.A.C.F.I., San Juan 2386; Izzani S.A.C.I.I. y F., Paraná 123, piso 1º, of. 29 y 30; Lavigne y Cía. Financiera S.A., San Martín 439, piso 12º; Sofisa S.A.F. e I., Sarmiento 745, y Vancouver S.A.I.C.F. e I., Sarmiento 1236, piso 1º "A".

Provincia de Buenos Aires: Almafuerte S.R.L., Patricios 793, Bahía Blanca; Dividendos S.A. M.I.F., Córdoba 1882, ofic. 61/2, Mar del Plata; Grafín S.A.C.I.F. e I., Avenida 44, Nº 507, piso 10º, dpto. B, La Plata; Impulso S.R.L.F.I. y C., Zelarrayán 117, Bahía Blanca; O.F.Y.C., Organización Financiera y Comercial S.R.L., Libertad 323, 9 de Julio; O.F.Y.C., Organización Financiera y Comercial de A. F. Odriozola y Cía., San Martín 514, Trenque Lauquen; Promoción S.R.L. C.I.F. e I., Roca 615, Punta Alta, y Promotor S.R.L., Estomba 163, Altos, of. 10, Bahía Blanca.

Córdoba: Ca-Ber S.R.L., Ituzaingó 177, Córdoba; Corporación Financiera "Crecom" S.R.L., San Martín 38, La Carlota; Credicar S.R.L., Avenida O'Higgins s/n, esq. 5 de Abril, Barrio Maipú, II Sección, Córdoba; Créditos Alvear S.R.L., Entre Ríos y Buenos Aires, piso 1º, edificio "Ames", Córdoba; Credi-Venta Alta Córdoba S.R.L., Fragueiro 1585, Córdoba; Financiadora del Sud S.R.L., Alberdi 680, Río Cuarto; "La Unión" S.R.L., Corro 56, Córdoba; Los Médanos S.A.C.I.F., Avda. Lorenzo Gómez 568, Torres, (Vicuña Mackena); Opercom S.R.L. Operaciones Comerciales S.R.L., Santa Rosa 373, Córdoba, y Sofinac S.R.L., General Paz 137, Bell Ville.

Entre Ríos: Crédito Múltiple —Filial Colón—, 12 de Abril 424, Colón.

Misiones: Inversora S. A. F.A.I.C. e I., Tucumán 317, Posadas, y Morchio y Cía. Inmobiliaria S.A., Avenida Sarmiento 1101, Oberá.

Mendoza: Créditos F.A.C.I.L, S.R.L., Avenida Sarmiento 45, piso 1º, local 54, Pasaje San Martín, Mendoza, y S.A.F.E. S.A. Financiera y de Edificación, Pasaje San Martín, local 12, Mendoza.

Neuquén: C.I.F., Crédito Inversor Financiero S.C.C., General Roca y Córdoba, Cutral-Co.

San Luis: Fomisa S.A., San Martín 630, Ciudad de San Luis.

Santa Fe: Amelca S.R.L., Tucumán 642, San Lorenzo; Ayacucho S.R.L., Ayacucho 5176, Rosario; Centuria S.R.L., Rioja 1252, piso 2º, of. 207, Rosario; "Comercio" S.R.L., Mendoza 1468, Rosario; C.Y.F. S.R.L., Boulevard Oroño 631, San Lorenzo; Fi-De S.R.L. —Financiadora Departamental, José Ingenieros 755, San Lorenzo; Findelco S.R.L., 9 de Julio 1230, Rosario; Fireco S.R.L., Santa Fe 1261, piso 1º, of. 101, Rosario; Francisco P. Janon y Cía. S.R.L., Agrelo 1368, Rosario; La-Fi-Ro S. R. L., Dorrego 489, Rosario; Mitre S.A.C.F. e I., General Mitre 2037, Rosario, y O.R.C.U. S.R.L., Laprida 1158, Rosario.

Tucumán: Cofimer S.A., 9 de Julio 36, piso 2º, San Miguel de Tucumán.

Esta medida comporta la inhabilitación para obtener fondos del público o del mercado de capitales, las firmas interesadas deben, en su caso, devolver o cancelar las obligaciones contraídas que provengan de esas fuentes, no más allá de los términos contractuales convenidos en cada operación.

El vicepresidente del BID visitó un frigorífico

En otro día de estada en Buenos Aires, el vicepresidente del Banco Interamericano de Desarrollo, señor T. Graydon Upton, que permanecerá aquí hasta mañana, efectuó una visita a la planta de Frigoríficos Argentinos —ex Wilson—, en Valentín Alsina. Concurrió con el objeto de interiorizarse del funcionamiento de la fábrica que, según es sabido, incorporó recientemente modernas maquinarias adquiridas con la cooperación financiera del BID.

El señor Graydon Upton fue acompañado por su ayudante, señor Mauricio Herman; por el señor Carlos Paz, representante del BID en nuestro país, y por el ingeniero Horacio Acevedo, funcionario del citado organismo continental. Los visitantes recorrieron la planta junto con los directores de Frigoríficos Argentinos, en cuya compañía almorzaron.

Por la tarde el señor Graydon Upton mantuvo en el Banco Central una conferencia con el titular de este instituto, doctor Elizalde. Hoy efectuará visitas a las autoridades de los bancos de la Nación, Industrial e Hipotecario.

En la Casa de Gobierno

A las 19.30 se hicieron presentes en la Casa de Gobierno los representantes del Banco Interamericano de Desarrollo, acompañados por el presidente del Banco Central, doctor Elizalde. Inmediatamente fueron recibidos por el primer mandatario, con quien mantuvieron una entrevista de media hora, aproximadamente. Al retirarse de la audiencia el doctor Elizalde manifestó que habían estado observando el desenvolvimiento de algunos de los proyectos financiados por la entidad bancaria antes citada. "Aprovechando su estada en el país —agregó el vicepresidente del BID—, junto con el señor Mauricio Herman, que también es funcionario del Banco, ha deseado conversar con el señor presidente, sobre estos proyectos y a traerle el saludo del presidente del BID, señor Herrera". Al despedirse, el doctor Elizalde anunció que los funcionarios del banco partirían hoy, con destino a México, para asistir a la reunión de la Cepal.

CULTO CATÓLICO

PARROQUIA DE NUESTRA SEÑORA DEL VALLE. — Prosiguen los festejos patronales. Hoy habrá novenario a las 9, 19 y 21. De 17 a 19 actuará la banda de msica del Cuerpo de Cadetes de la Policía Federal, y a las 20.30, la de la Primera Brigada Aérea. Los festejos patronales seguirán mañana con un amplio programa de números artísticos y folklóricos.

CUARENTA HORAS. — Hoy y mañana, en la parroquia de Santa Elena, Juan F. Seguí número 3815.

SERVICIO SACERDOTAL DE URGENCIA. — Puede solicitarse de 21.30 a 6 por el teléfono 84-2000.

en San Martín

progresista y pujante centro industrial de intensa vida, el

NUEVO BANCO ITALIANO

FUNDADO EN 1887

EFICIENTE - DINAMICO - MODERNO

inaugura hoy su sucursal en la calle San Lorenzo 31.

Casa Matriz: Rivadavia y Reconquista, Capital Federal. Sucursales urbanas, suburbanas y en Santa Fe, Rosario, Córdoba, San Nicolás, Mar del Plata y Casilda.

Lezica AUTOMOTORES S.A.C.

Se dirige a la banca, al comercio, a la industria y público en general para anunciarles que ha tenido el honor de ser designada Concesionaria de FIAT ARGENTINA S. A. C. I. F. para la distribución de los automotores

FIAT

Agradece a FIAT ARGENTINA S. A. C. I. F. la confianza que le dispensa con tal designación y compromete la máxima dedicación de su empeño en las actividades que ha de desarrollar en promover las ventas de los productos de esa Marca cuyo renombre universal es sinónimo de calidad y eficiencia.

Lezica AUTOMOTORES S.A.C.

FIAT CONCESIONARIO

Avda. Rivadavia 4660
Esquina El Maestro, frente al Club Italiano.

Taller y Service: Acoyte 636

y próximamente en su propia sede: Rivadavia 4787

Partió para España el primer embarque de carne congelada

Reiteró la Junta del ramo que la venta concertada con ese país es de positivo beneficio para productores y frigoríficos

Con la partida del primer embarque de 50 toneladas de cuartos delanteros congelados a bordo del buque Tohoro, comenzó a tener vigencia práctica el convenio suscripto entre autoridades de nuestro país y de España para aprovisionar a esa nación de 31.000 toneladas de carne vacuna enfriada y congelada, durante el período mayo-diciembre.

Según informó la Junta Nacional de Carnes, la Comisaría de Abastecimiento y Transportes de España estableció ya con los frigoríficos argentinos que participan del convenio, los lúmenes y ordenamiento de los arribos a ese país.

Asimismo, y por medio de un comunicado de la Junta, el presidente del organismo reiteró que el convenio es "de positivo beneficio para nuestro país en general, así como para los intereses particulares de los productores ganaderos y para la industria frigorífica exportadora, pues asegura, sobre bases firmes y permanentes, la reapertura de tan promisorio mercado de importancia potencial, posibilitando el acceso de nuestras carnes en volúmenes apreciables y a precios determinados, de estricta razonabilidad para ambas partes".

Tras señalar el comunicado que el envío de las 31.000 toneladas representará una faena de 130.000 novillos en ocho meses, afirma que el convenio contribuye a la adecuada diversificación de los mercados y permite consolidar la política de defensa de nuestros valores de exportación en el mercado internacional de carnes.

Con relación a los cuartos compensados congelados, para cuya comercialización, dice, se tuvo como mira facilitar a los frigoríficos del interior la colocación de sus "stocks", acumulados al haber absorbido las mayores ofertas de zonas de sequía, explica la Junta que los precios convenidos —3 y medio por ciento por debajo del mínimo actualmente vigente— se acordaron teniendo en cuenta la magnitud de la operación, su importancia como factor de diversificación de mercados y estabilidad de precios y las perspectivas de los mercados internacionales hasta el fin del corriente año.

Por último, agrega que el criterio seguido está previsto en el artículo 10 de la resolución 151 del organismo, de diciembre del año último, que autoriza a considerar el caso de países que lo justifiquen por razones promocionales, calidades o competencia internacional.

Partió anoche el presidente del Bank of America

Partió anoche de regreso a su patria el presidente del Bank of America, Sr. Rudolph Peterson, a quien acompañó en su breve visita a nuestra ciudad el vicepresidente ejecutivo de la institución, Sr. Roland Pierotti.

Ambos funcionarios estuvieron por la mañana con las autoridades del Banco Central; posteriormente, con el ministro de Economía, y ya cerca de mediodía, con el presidente de la República. A estas visitas se atribuyó un carácter exclusivamente protocolar.

Los viajeros dedicaron la tarde a sus últimas gestiones en esta capital, y por la noche emprendieron el regreso desde el Aeropuerto Internacional de Ezeiza, en un avión de Panagra.

Ceremonia en el Liceo Naval

Mañana se realizará en el Liceo Naval Militar la ceremonia de la entrega de la bandera al abanderado del cuerpo de cadetes, diplomas a los brigadieres cadetes, uniformes a los cadetes de primer año y la jura de la bandera a los cadetes del cuarto año. El acto se efectuará en el instituto, en río Santiago, a las 16.

Ex alumnos del Colegio Nacional de Buenos Aires

La Asociación de Ex Alumnos del Colegio Nacional de Buenos Aires, que preside el señor Héctor A. Danelli, ha organizado una serie de homenajes y conferencias por desarrollarse durante el año actual. El programa respectivo es el siguiente:

Hoy, a las 19, conferencia sobre "El monumento a la independencia en la Quebrada de Humahuaca", ilustrada con diapositivas, por su autor, el escultor Ernesto Soto Avendaño; 21 del actual, a las 20, homenaje a la Revolución de Mayo con un discurso del profesor doctor José Santos Gollán; 11 de junio, a las 19, conferencia ilustrada con diapositivas sobre "Mitó, historia y evolución del concepto plástico en Grecia hasta el siglo de Pericles", por el doctor Alfonso E. Antinucci; 18 de junio, a las 19, homenaje a la bandera nacional y a su creador, con palabras del presidente de la Asociación, señor Danelli, y una conferencia del profesor A. César Silvetti sobre las islas Malvinas; 2 de julio, a las 19, conferencia ilustrada con diapositivas sobre "El color", por el profesor José de España; 30 de julio, a las 19, conferencia del doctor Rodolfo S. Rey Sumay sobre "La adolescencia"; 17 de agosto, a las 11, homenaje al general San Martín: se colocará una ofrenda floral en su mausoleo de la Catedral metropolitana, el homenaje será extensivo a los ex alumnos del Colegio Real de San Carlos, colaboradores del Libertador, generales Juan Gregorio de Las Heras y Tomás Guido; 23 de agosto, a las 20.30, se servirá una comida en celebración del aniversario de la Asociación; 10 de setiembre, a las 19, homenaje a Dante Alighieri en el VII centenario de su nacimiento con una disertación del doctor Alfonso E. Antinucci sobre el tema "Dante, alegría y figuración"; 12 de octubre, a las 11, homenaje al rector Amadeo Jacques en el centenario de su muerte; 22 de octubre, a las 21, conferencia de Rafael Jijena Sánchez sobre "Datos sobre nuestro folklore"; 12 de setiembre, a las 19, disertación del doctor Rodolfo J. Rey Sumay sobre "La promesa del matrimonio"; 26 de noviembre, a las 19, homenaje a prohombres de la humanidad.

CULTURALES

CURSILLO SOBRE "LA PROBLEMATICA PSICO - SOCIAL DE LA MUJER ACTUAL". — En el Instituto Modelo Itard está abierta la inscripción para el curso que con el nombre de "Problemática psico-social de la mujer actual" dictará la profesora Esther G. Anselmi. El curso se dictará en dos clases semanales, siendo su duración de cuatro meses. La inscripción es limitada. Para informes e inscripción dirigirse a la secretaría del instituto, Rivadavia 4518 (90-7223), de lunes a viernes de 17 a 19 horas.

REUNION CULTURAL. — Hoy a las 18.30 en la librería "Galatea", Viamonte 564, se alizará una reunión de carácter cultural en cuyo transcurso la señorita Margarita Aguirre leerá algunos poemas y "antipoemas" del poeta chileno Nicanor Parra. Además, se difundirá una grabación de la composición "La cueca larga", del mismo autor, interpretada en canto por su hermana, la folklorista Violeta Parra.

FACULTAD EVANGELICA DE TEOLOGIA. — En este establecimiento, Camacuá 282, comenzará hoy a las 20 un curso sobre el tema "El mensaje de los profetas: ayer y hoy", que se dictará todos los viernes hasta el 2 de julio y estará a cargo del doctor D. Lurá Villanueva. En jornadas siguientes dictarán cursos los Dres. Ricardo Couch y Luis Farré y el pastor Luis P. Bucafusco.

CONCURSO DE LA UNESCO. — La UNESCO designará, mediante concurso internacional, un especialista en análisis educativo en la División Educación Comparada de la secretaría general en París. Para optar al cargo deberá poseerse título universitario, práctica profesional en bibliotecología y educación; experiencia en tareas especializadas en bibliotecas y documentación educativa; conocimiento perfecto de inglés o francés y entendimiento amplio del otro idioma, y será complemento importante el conocimiento de otras lenguas. El plazo de inscripción (en Avda. Alvear 1690, de 15 a 19.30) vence el 10 del actual.

Donaciones

Tres donaciones han llegado a La Nación, destinadas a obras de bien.

Docentes y alumnos del Colegio Británico de Monte Grande han enviado 5200 pesos para la ayuda a los damnificados por el terremoto en Chile. Para Niños Sordomudos ha remitido 500 pesos un lector que sólo ha dejado sus iniciales, M. P. Por otra parte, en nombre y a la memoria del señor José Manuel M. Sánchez nos han sido entregados 2027 pesos para ALPI.

El producto bruto per cápita subió un 6,6 %

Una información suministrada ayer en el Ministerio de Economía da cuenta del resultado de un estudio efectuado por técnicos del Banco Central y del Consejo Nacional de Desarrollo acerca del crecimiento del producto bruto interno correspondiente al año 1964, respecto del año anterior.

La tasa oficialmente comunicada —aunque ya era ampliamente conocida— es del 8,4 %, es decir, un 0,2 % sobre la estimación provisional que efectuó el CONADE. De acuerdo con ello el producto bruto por habitante aumentó en un 6,6 % con relación al año 1963.

El incremento, por sectores de producción, respecto del índice básico 1960 = 100 y del registrado en el año 1963, es el siguiente:

1964	Indice base 1960 = 100	% de aumento respecto de 1963
Total general	**108,1**	**8,4**
I — Agropecuario, silvicultura, caza y pesca	107,8	8,0
II — Explotación minas y canteras	147,1	4,9
III — Industrias manufactureras	112,2	14,4
IV — Construcción	98,5	8,8
V — Electricidad, gas, agua y servicios sanitarios	149,6	10,2
VI — Transporte	103,8	8,5
VII — Comunicaciones	97,4	3,6
VIII — Comercio	104,8	5,6
IX — Bancos, seguros y propiedad de vivienda	109,9	1,2
X — Servicios gubernamentales	100,4	0,2
XI — Otros servicios	102,6	3,2

El resultado indica —agrega la información— que el valor agregado por el conjunto de la actividad económica alcanzó el nivel máximo registrado hasta el presente, siendo superior en cerca del 1 % al tope anterior, que correspondió al año 1961.

El aumento se originó fundamentalmente —prosigue la comunicación— en los sectores productores de mercaderías, que registraron un alza del 11,7 %, en tanto que los servicios se acrecentaron un 4,5 %. En este incremento, que ha sido general para todos los sectores, debe destacarse el de aquellos que tienen mayor importancia en la generación del producto, como el de las industrias manufactureras (14,4 %), agropecuario (8,0 %), comercio (5,6 %), transporte (8,5 %) y construcción (8,8 %).

E&E

GERENTE DE FINANZAS Y ADMINISTRACION

Una compañía norteamericana que ocupa un lugar de privilegio en el mercado nacional desea cubrir el cargo de Gerente de Finanzas y Administración.

Es una posición de alto nivel con una remuneración poco usual, cuyas responsabilidades incluyen supervisión de los departamentos de contaduría general, contaduría de costos, tesorería, control presupuestario y sistemas y métodos.

Serán considerados los aspirantes que hayan desempeñado funciones similares, posean grado de contador público nacional, dominen categóricamente el inglés oral y escrito y no superen 45 años de edad.

A quienes interese esta excelente posibilidad de incorporarse a la estructura jerárquica de una importante empresa, rogamos nos envíen detalles de actuación y datos personales, incluyendo teléfono particular. Contactos y presentaciones se verificarán con rigurosa discreción.

E&E consultores en selección de Ejecutivos & Especialistas

Cerrito 836 Capital

cicero publicidad 19/c/ 101

LA NACION

Fundado por Bartolomé Mitre el IV I MDCCCLXX — *LA NACION será una tribuna de doctrina (Núm. 1 Año 1)*

Director: DR. BARTOLOMÉ MITRE

Buenos Aires, viernes 7 de mayo de 1965

Hacia una revisión atlántica

La visita de cinco días que el canciller soviético, Andrei Gromyko, acaba de realizar a París debe ser observada, a través de sus resultados, como el punto de partida de una vasta operación diplomática. Su preámbulo fue el envío a Francia de uno de los más empinados funcionarios soviéticos, Valerian Zorin, con carácter de embajador. Algunas concesiones hechas por el canciller soviético en el curso de sus diálogos con su colega francés, así como ciertos complacientes reconocimientos efectuados por Couve de Murville, dejan un terreno óptimo para que el avezado embajador ruso trabaje en pro de un objetivo que Moscú considera primordial: la fractura de la Alianza Atlántica. Por supuesto, a de Gaulle le interesa menos en estos momentos la cohesión de la Alianza Atlántica que la ubicación de Francia a una altura internacional propia de una potencia de primer grado, pero las razones exclusivamente nacionales que guían a ese designio no invitan a ser vistas con simpatía por países que nada ganarán con saber satisfecho el comprensible orgullo francés a cambio de una perspectiva de inseguridad en el enfrentamiento con la tendencia expansiva del comunismo.

Es exacto que el balance de la misión de Gromyko en París muestra a la Unión Soviética como plegada a dos antiguas ideas de de Gaulle. Una de éstas es la de avanzar hacia una conferencia que reuna alrededor de la misma mesa a las cinco actuales potencias nucleares, es decir, los Estados Unidos, la Unión Soviética, Gran Bretaña, Francia y la República Popular China. Hace más de un año el gobierno francés lanzó tal iniciativa, sin obtener ninguna respuesta favorable debido a que la vigencia del acuerdo sobre proscripción parcial de los ensayos nucleares tenía —y aún no lo ha perdido—, un valor universal más convincente como centro de una eventual coincidencia para posteriores negociaciones. La tesis de de Gaulle, además, estaba en colisión con el funcionamiento en Ginebra de la Conferencia Internacional para el Desarme, a la que París aplicó un riguroso boicot desde el primer momento. Al aceptar ahora los rusos la necesidad de una asamblea del ampliado Club Nuclear, rectifican los muchos argumentos con los cuales insistieron para que fuese la conferencia ginebrina o, en su defecto, la Comisión de Desarme de las Naciones Unidas el lugar de debate para el arduo problema del armamentismo nuclear, que ya prolifera en demasiadas partes del mundo.

La segunda idea francesa a la cual se han adherido los rusos concierne a las Naciones Unidas, burlonamente designadas por de Gaulle en más de una ocasión como "Naciones Desunidas". Para el presidente francés la organización mundial ha sido desnaturalizada en sus recursos ejecutivos por la prevalencia adquirida por la Asamblea General —donde la opinión de las naciones pequeñas o recién asomadas a la vida independiente pesa en conjunto más que las de las grandes potencias— sobre el Consejo de Seguridad. Aunque el comunicado final referente a lo convenido por Gromyko rehuye una mención clara acerca del asentimiento ruso a una posición que obligadamente ha de provocar resistencias en los países afroasiáticos, es fácil deducir del párrafo respectivo que Gromyko ha sido harto flexible al tratar el asunto.

¿A cambio de qué la Unión Soviética ha aceptado ponerse a la zaga de Francia en esas iniciativas? De conformidad con lo dicho por Gromyko en la conferencia de despedida de París —y sus palabras no fueron desmentidas ni siquiera extraoficialmente— hay que admitir que de Gaulle ha vuelto las espaldas al anhelo alemán de ver algún día reunificado todo el territorio germano. Es decir que, como contribución a una nueva política franco-soviética, el presidente francés acaba de dejar de lado un objetivo que en el campo atlántico tuvo la validez de una meta en el tiempo. Es obvio que el ya muy deteriorado acuerdo de cooperación entre París y Bonn, subscripto en el período final de Adenauer como primer ministro, resbala actualmente hacia el vacío por cuanto al gobierno alemán le resultará sumamente embarazoso dar categoría de amigo firme a un país cuya actitud frente al problema de la reunificación "arranca de la existencia de dos Estados alemanes". Esto implica, simplemente, colocar en un mismo plano a la República Federal Alemana y al régimen títere de Pankow, antiguo deseo de Moscú para dar por definitiva la partición. Es probable que este giro de la diplomacia francesa, alborozadamente celebrado por la prensa del Kremlin, tenga, a las largas, mayores consecuencias en Occidente que la confirmada posición de París en contra del armamento nuclear germano. Esta posición ha sido enunciada por Gromyko, es decir, la misma autoridad rusa que hace un año había declarado que el pacto franco-alemán estableció los puentes para que el gobierno de Bonn lograse alguna vez disponer de aquel decisivo armamento. En una palabra: Gromyko es el vocero anticipado de la muerte de un convenio agonizante.

Si los hechos inmediatos concretan una refirmación del nuevo encuadre político insinuado por el documento que firmaron Gromyko y Couve de Murville, y ampliado por las declaraciones públicas del primero, toda la estrategia de los Estados Unidos y sus aliados europeos requiere una revisión minuciosa. Las bases de esa estrategia han sido ya alteradas.

La producción de girasol

Según un pronóstico de la Dirección de Estimaciones Agropecuarias, dependiente de la Secretaría de Agricultura y Ganadería, la cosecha de girasol alcanzaría en la temporada 1964|65, una cifra aproximada a las 700.000 toneladas, superior en más del cincuenta por ciento a la del período anterior. Pero el cálculo, en verdad, resulta aleatorio, como lo reconoce el propio informe, puesto que el estado de los cultivos no es el mismo en todas las zonas; en algunas, por ejemplo, ya se puso término a la recolección, mientras que en otras apenas se está en el comienzo de la tarea y en no pocos lugares los sembrados hállanse en floración. Las variaciones climáticas que se produzcan pueden, entonces, tener una influencia decisiva en el volumen final, porque es notorio que estas plantas reflejan sensiblemente las condiciones físicas menos importantes, de manera que hasta que no se recojan todas las semillas prevalecerá la incertidumbre acerca de su verdadero monto.

Con tales perspectivas no es posible juzgar, pues, en qué medida real se ha operado el aumento con respecto a los últimos años, aunque, de cualquier modo, surge de los datos proporcionados oficialmente una comprobación auspiciosa: acreció considerablemente la superficie destinada a esta clase de oleaginosas, como que llega a 1.004.000 hectáreas, contra 732.000 registradas en la campaña precedente. No deja de ser significativo, además, el incremento que se advierte en la producción de varias provincias, no obstante que todavía falta determinar con exactitud su cuantía; todo parece indicar que en el Chaco, Córdoba y Santa Fe ha sido excepcional, por mucho que no se sepa a ciencia cierta si el progreso redundará en un apreciable beneficio para quienes entregaron su esfuerzo al surco. El girasol es aprovechado casi exclusivamente por el consumo interno a través de las fábricas de aceite, y de ahí que el mayor acopio sea capaz de desmejorar los precios por exceso de la oferta, sobre todo porque, como se ha hecho notar, su comercialización se realiza de acuerdo con normas muy anticuadas.

Tal es, en síntesis, el panorama que en estos momentos se observa en el rubro agrario que comentamos. Convendría, por lo tanto, tomar desde ahora las providencias encaminadas a resolver las dificultades que seguramente van a presentarse, y en ese sentido lo que se impone como indispensable es un examen a fondo de los distintos aspectos que conforman el problema para evitar los perjuicios presumibles si no se encuentra la fórmula que concilie los diversos intereses en juego. Hay que procurar por cualquier medio el estímulo a los hombres del campo, alentándolos para acentuar la recuperación rural en la que está inserta una gran parte del bienestar colectivo; obrar de otra forma no aparejaría sino el desaliento y, desde luego, el balance precario de la economía general del país.

Actualización de ordenanzas

Es convicción ampliamente generalizada que los tiempos actuales muestran notorias diferencias, en usos, costumbres y hábitos de convivencia, con los que caracterizaban a la sociedad de pocas décadas atrás. Dejemos ahora de lado la polémica consiguiente, sobre si estos o aquellos tiempos eran mejores y acerca de si todas las novedades son, de por sí, un progreso o —según la postura del extremo opuesto— nada de lo nuevo alcanza valor frente a lo antiguo. Estas circunstancias que nos rodean son un hecho y podremos añorar y gustar de otros modos de vivir, pero, en líneas generales, hemos de resignarnos a los de los días actuales. Frente a ello, hay algunas situaciones que constituyen serias anomalías y dan margen a todo tipo de inconvenientes a personas e instituciones: nos referimos a la falta de correlación de algunos cuerpos de normas jurídicas con la evolución social, fenómeno que asume sus caracteres más graves no precisamente en los códigos fundamentales, como pudiera creerse, sino precisamente en otros conjuntos de ordenanzas y disposiciones que tradicionalmente corresponden al poder de policía o a la órbita municipal. Son éstos los que deben armonizarse con las circunstancias cotidianas y seguir muy de cerca los cambios y las modificaciones que las técnicas o las condiciones culturales introducen día a día. En caso contrario, subsisten ordenanzas que sólo sirven para alimentar labores burocráticas o determinar gastos inútiles, cuando no trabazones innecesarias para el desenvolvimiento del comercio o de la vida familiar, mientras se carece de otras que debieran reglar y poner orden en aspectos que años atrás era imposible prever. Conviene, por lo tanto, que la reciente disposición de la municipalidad metropolitana por la cual se encarga a una comisión especial la revisión de las ordenanzas relativas a un campo especializado dentro de ciertas actividades económicas, sirva de camino inicial para actualizaciones generalizadas en otras esferas, a fin de evitar los inconvenientes que dejamos señalados.

El embajador del Perú, Dr. Pedro Ugarteche Tizón, habla antes de entregar, al primer mandatario la Orden del Sol, en el grado de Gran Cruz con Brillantes, con la que el gobierno de su país lo condecoró

El gobierno del Perú condecoró al primer mandatario, Dr. Illia

Efectuóse ayer en la Casa Rosada una ceremonia en cuyo transcurso el embajador del Perú, doctor Pedro Ugarteche Tizón, entregó al primer mandatario la Orden del Sol, en el grado de Gran Cruz con Brillantes, con que el gobierno de su patria condecoró al presidente de la República.

Hablaron el jefe del Estado y el embajador Ugarteche Tizón, y al acto asistieron el canciller, miembros del Ceremonial y funcionarios del Gobierno.

Palabras del embajador peruano

Dijo el embajador del Perú al comienzo de la ceremonia:

"Es para mí un gran honor cumplir el encargo que he recibido del Gran Consejo de la Orden del Sol del Perú, cuyo maestre es el señor presidente de la República, de hacer entrega a V.E. de las insignias de esa condecoración, en el grado de Gran Cruz con Brillantes, que es la más alta distinción honorífica que el Perú concede y la que, conforme a su reglamento, corresponde a los jefes de Estado que se han hecho acreedores a ella por razones muy especiales.

"Esa condecoración tiene el más ilustre de los orígenes; fue creada por San Martín con la más noble de las intenciones: que fuera «patrimonio de guerreros libertadores, premio de los ciudadanos virtuosos y recompensa de todos los hombres beneméritos».

"En opinión del Gran Consejo de la Orden que creara el Libertador de la Argentina, de Chile y del Perú, V.E. reune todos los títulos que lo hacen merecedor de tan alta distinción.

"Su vida se caracteriza por una fina sensibilidad humana y social y una enérgica voluntad para defender las libertades públicas y los principios democráticos; su elección al elevado cargo que hoy ocupa fue un ejemplo de acto cívico, que el mundo admiró y aplaudió, y como gobernante todos reconocen un esfuerzo constante por servir a su pueblo, defender las instituciones tutelares de la República y trabajar por estrechar los lazos de amistad que unen a la Argentina con los países hermanos, cultivando al mismo tiempo las mejoras relaciones con todos los demás pueblos, como lo enseñan los principios cristianos.

"El Perú, unido a la Argentina por tantos motivos, desde los días de la lucha heroica, sigue la vida de vuestra patria con la más viva atención, con el mayor interés y con profundo afecto.

"Es por eso, excelentísimo señor, que os ha querido hacer objeto de la más alta distinción que puede conferir.

"Ha sido sumamente grato para mí cumplir el honroso encargo que se me confiara en presencia de altos dignatarios de vuestro gobierno y viniendo a esta ceremonia acompañado por el glorioso Regimiento de Granaderos del General San Martín, el que por orden de su insigne jefe montó guardia de honor la mañana histórica del mes de diciembre de 1821 en la que impuso en Lima las primeras insignias de la Orden del Sol del Perú a los fundadores, militares y civiles de la Independencia."

Al término de sus palabras, el doctor Ugarteche Tizón puso en manos del primer mandatario la condecoración.

Agradecimiento del Dr. Illia

Al finalizar esta parte de la ceremonia agradeció el jefe del Estado. Dijo el doctor Illia:

"Agradezco profundamente el honor que me hace el gobierno del Perú al concederme esta distinción tan significativa y relevante, instituida por el general San Martín y que es otorgada por el gobierno peruano a quienes, aunque no reunan integralmente las condiciones exigidas por el creador de la orden, siguen defendiendo los ideales que sustentó hace más de un siglo.

"Queremos afirmar en estos tiempos el pensamiento de los creadores de nuestra América y de nuestra nacionalidad, y lo que en el caso de nuestros dos países delineara el general San Martín con tanta inteligencia, sentido moral y visión de futuro. Podemos decir, sin lugar a dudas, que las palabras de nuestro prócer son tan vigentes hoy como lo fueron hace un siglo y medio. Por eso esta distinción me compromete aún más en mi acción de gobierno para ser digno de la misma, defendiendo la libertad, la democracia y las relaciones entre nuestros pueblos, luchando con sentido americano. Debemos demostrar ante el mundo que la nuestra es una civilización que puede aportar, mediante el esfuerzo de sus hombres, mucha claridad a un mundo perturbado.

"Los avances científicos y técnicos, o los fenómenos sociales que debemos enfrentar diariamente y obligan a los gobiernos a meditados e interpretarlos en todo su realidad, no deben hacernos olvidar el alto sentido moral de esta condecoración, inspirada en la voluntad del general San Martín de que el hombre americano sirva permanentemente a la noble y progresista causa de América.

"Muchas gracias, señor embajador, por esta condecoración. Ella añade un motivo más para que usted le haga presente mi satisfacción al señor presidente Belaúnde Terry por su actitud y mi beneplácito porque sea usted quien me la haya entregado."

EL DR. ROY BLOUGH DISERTARÁ SOBRE ADMINISTRACIÓN

Con el patrocinio de la Agency for International Development, de los Estados Unidos, disertará en Buenos Aires el profesor de Negocios Internacionales de la Universidad de Columbia, de Nueva York, Dr. Roy Blough. El visitante pronunciará una serie de conferencias relacionadas con el programa de la Alianza para el Progreso, las cuales forman parte del plan que se cumple desde 1960 entre la Universidad de Buenos Aires y la de Columbia para desarrollar los estudios de administración.

Con el auspicio de la Facultad de Ciencias Económicas, en inglés y con traducción simultánea —la entrada es libre—, el Dr. Blough hablará en el salón de actos de la Facultad —Córdoba 2122—, el 17 a las 19, sobre "El intercambio internacional por áreas económicas y políticas; el acuerdo general de tarifas y la Conferencia Internacional de Comercio y Desarrollo"; el 18 a la misma hora, sobre "El sistema monetario internacional; el comercio y las inversiones"; el 19 y el 20, también a las 19, sobre "Los mercados comunes" y "Los sistemas impositivos y el desarrollo económico", respectivamente.

Por su parte, IDEA (Instituto para el Desarrollo de Ejecutivos en la Argentina) tendrá al doctor Blough como orador en su almuerzo mensual, en el Club Americano, el 20 al mediodía, y el 21 disertará en el salón de actos de la Secretaría de Comercio, Diagonal Sur 651, a las 19, sobre "Organización en los negocios internacionales", con el auspicio de la Cámara de Exportadores.

SOBRE EL IDIOMA Y LITERATURA SE DICTARÁN CURSOS

El Instituto del Idioma de la Fundación Pedro de Mendoza iniciará la semana próxima las actividades con cursos que se dictarán en el Museo Municipal de Arte Español Enrique Larreta los sábados por la mañana. Los inscriptos podrán optar a ocho becas ofrecidas por el Instituto de Cultura Hispánica de Madrid. Los cursos serán dictados por el director del Instituto, Dr. Angel J. Batistessa (seminario sobre "La experiencia expresiva en los grandes maestros del habla"); y el doctor Alberto Obligado ("Mística, metafísica y ética en la literatura española"). Los señores Juan Castrillo, José María Estrada, Alberto Espezel, Máximo Etchecopar, César Fernández Moreno y Federico Peltzer dictarán cursos sobre "El Renacimiento en España", "Cuestiones de filosofía del arte", "El pensamiento de Ortega y Gasset", "La generación altruísta" y "La técnica de la novela y el cuento". Otro curso dictará en agosto el investigador español Carballo Picazo.

La inscripción puede realizarse de 16 a 19.30 los días hábiles en Obligado 2139.

DIPLOMÁTICAS

AGASAJO A DIPLOMATICOS. — Invitados por la Dirección de Parques Nacionales y Turismo, los consejeros culturales de las embajadas acreditadas ante el gobierno argentino, visitarán hoy, a las 12.30, el Club Cinzano, ubicado en el último piso del edificio que se alza en Florida y Paraguay. Allí, acompañados por el asesor cultural de la Cancillería, doctor Marcos Victoria, serán agasajados con un refrigerio.

Centenario del natalicio del Gral. A. Allaria

Una brillante carrera profesional, de la que constituyó sustento natural la vocación despertada en su juventud, caracterizó la vida del general Angel P. Allaria, de tan importante gravitación en los cambios introducidos en el Ejército a partir de 1890. Diversas circunstancias obligaron a la modernización de la fuerza, de las que no puede excluirse, por supuesto, la posibilidad de un conflicto internacional.

Perteneció así Angel P. Allaria, ya con el grado de capitán, a la comisión de compra de armamentos en Europa, que presidió el entonces teniente coronel Pablo Riccheri, principal artífice de aquella modernización. A su capacidad técnica se debió que estuviera a cargo del control y recepción de material de guerra, especialmente de artillería. En 1892, regresó al país y, después de desempeñarse como segundo jefe del Regimiento 2 de Artillería, cinco años más tarde regresó a Europa. En 1899, fue ascendido a teniente coronel y en 1900, designado jefe del Cuerpo de Artillería de Costas y tuvo a su cargo la reorganización y el montaje de sus baterías, oportunidad en que el teniente coronel Allaria se hallaba a disposición del Ministerio de Marina. El 28 de julio de 1906 el Senado de la Nación dio el acuerdo para su ascenso a coronel de artillería y, poco después, fue designado director de la Escuela Superior de Guerra. Cuatro años más tarde es ascendido a la jerarquía de general de brigada, desempeñándose como superintendente de construcciones militares, y poco después se lo nombra director general de Arsenales, con retención, empero, de aquellas funciones. En julio de 1914 fue nombrado, por último, ministro de Guerra. Pero su competencia profesional, acreditada en todos los destinos que debió cubrir dentro del Ejército, fue más allá de su capacidad de mando como oficial. Su contribución resultó también sumamente valiosa en la redacción de reglamentos de la Escuela Superior de Guerra y en las instrucciones para la formación de profesores militares y para el envío de oficiales a los cuerpos de tropa de Alemania y otros trabajos no menos importantes, tales como su memoria sobre los preparativos de la movilización.

Tuvo, por otro lado, el mérito indudable de ser el padre de la resolución por la cual se prohibían los castigos del plantón y del cepo en los cuarteles, prácticas que seguían entonces arraigadas en ejércitos de diferentes países. En los considerandos de aquélla expresaba el general Allaria que el superior debe efectuar la corrección de faltas que no debe ni puede tolerar. Y que, "sin dejar de ser severo, debe ser justo, imparcial y generoso". He ahí sintetizados sus sentimientos de soldado, las normas a las que siempre rindió el tributo de su ejemplo. Su calidad como hombre de armas le deparó, además, la satisfacción de ser distinguido por S.M. el Emperador de Alemania y Rey de Prusia, con la Orden del Aguila Roja, que se le hizo llegar directamente por encargo del coronel general Barón von der Goltz. También recibió del gobierno chileno la medalla militar al mérito. El general Angel P. Allaria nació en Río Cuarto, Córdoba, el 7 de mayo de 1865 y falleció en esta capital el 12 de octubre de 1942.

La recordación

Al cumplirse hoy el centenario del natalicio del general de brigada Angel Pacífico Allaria, el secretario de Guerra dictó una resolución que dispone que el ejército le rinda honores en el lugar donde descansan sus restos.

A tales efectos una delegación de oficiales de la guarnición Buenos Aires se hará presente a las 11.40 ante el sepulcro en el cementerio de la Recoleta, oportunidad en que el general Carlos Guido Blanco, en representación de la institución, pronunciará una oración recordativa y colocará una ofrenda floral.

Asociándose a los actos organizados por la Comisión de Homenaje al General Allaria, la misma delegación asistirá a la misa que se oficiará a las 11 en la basílica de Nuestra Señora del Pilar y al mencionado homenaje ante su sepulcro, lugar en el que, previamente a la oración del general Blanco, descubrirán placas recordativas la Comisión de Homenaje y la Sociedad Militar Seguro de Vida, en representación de las cuales usarán de la palabra respectivamente, el doctor Horacio Rivarola y el vicealmirante Osvaldo Repetto.

EN LA ACADEMIA DE C. ECONÓMICAS HÍZOSE REUNIÓN

La Academia de Ciencias Económicas reanudó su actividad tras el receso estival, realizando sesión con la presidencia del doctor Alfredo Labougle. En primer término, el titular de la corporación informó sobre el decreto de honores dispuesto por el fallecimiento del académico doctor Alfredo L. Palacios. Trazó una semblanza del desaparecido hombre público e invitó a los académicos a ponerse de pie y a guardar un minuto de silencio.

Luego se aprobó la memoria, balance e inventario del ejercicio anterior y el doctor Labougle anunció que la primera reunión del año tendrá lugar el 12 del actual a las 18.30. Será recibido en esa ocasión el doctor Julio H. G. Olivera, quien se referirá a "Inflación estructural y política financiera"

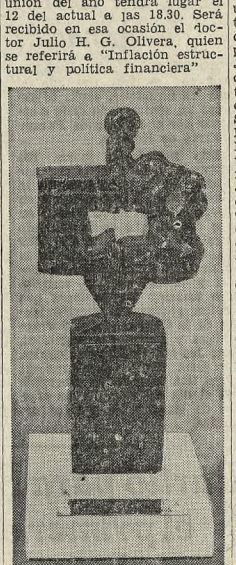

Premio. **En un acto que se realizará hoy a las 19.30 en la Galería Van Riel, Florida 659, la Asociación Argentina de Críticos de Arte hará entrega de las distinciones correspondientes a 1963. El presidente de la entidad, profesor Romualdo Brughetti, pondrá en manos del profesor Guillermo de Torre el trofeo Crítica de Arte —que aquí se reproduce—, otorgado por su libro "Minorías y masas en el arte y la cultura contemporáneos". La pieza es obra del escultor Líbero Badii. En el mismo acto recibirán menciones de honor los críticos Alfredo E. Roland y Osvaldo Svanascini. El premio y las otras distinciones se otorgan anualmente con la colaboración del Fondo Nacional de las Artes**

A Gelly y Obes honraráse en su sesquicentenario

El sesquicentenario del nacimiento del teniente general Juan Andrés Gelly y Obes será recordado el 20 del actual, a las 11.30, con el descubrimiento de una placa en la calle que lleva su nombre en su intersección con la avenida Las Heras.

Al descubrirse la placa, donada por la Municipalidad, harán uso de la palabra un representante de la Secretaría de Guerra; el presidente de la Institución Mitre, ingeniero agrónomo José María Bustillo, y el vocal de la Comisión de Homenaje, profesor Juan Martín Biedma; rendirán honores efectivos del Regimiento Motorizado Patricios. Ese mismo día, a las 18.30 en el Museo Mitre, San Martín 336, el general Emilio de Vedia y Mitre pronunciará una conferencia evocativa de la personalidad y la obra de aquel jefe militar. El Sr. Clodomiro Araujo Salvadores hará la presentación del disertante. Estos actos cuentan con el auspicio de la dirección del Museo Mitre, de la Asociación Descendientes de Guerreros del Paraguay y de la comisión de homenaje que preside el Dr. León Rebollo Paz.

A la nómina de adhesiones que se han hecho llegar a esa comisión, se sumaron en los últimos días las siguientes: doctor Carlos Adrogué, Dr. Eduardo Acevedo, Dr. Jorge Aja Espil, Dr. Carlos J. Biedma, Prof. Juan M. Biedma, Dr. Juan Blaquier, Dr. Eduardo Busso, doctor Carlos E. Camet, Sr. Alfredo Calisto, Dr. Néstor Cichero, Sr. Nicolás Cócaro, Dr. Jorge E. Coll, Gral. Eduardo Conesa, Dr. Nicanor Costa Méndez, doctor Luis de Elizalde, Sr. Fernando de Elizalde, Sr. Tomás J. de Estrada, Sr. Roberto Echeparesborda, Dr. Julio César Gancedo, Dr. Lucio García, Escribano Jorge E. Garrido, doctor Juan José Guaresti, Sr. Héctor F. Heredia, Sr. Octavio Hornos Paz, Ing. Angel Ibarra García, Sr. Jorge A. Korn, Prof. Héctor P. Lanfranco, Cnel. Luis César Lorena, Dr. Segundo V. Linares Quintana, Dr. Rodolfo Mendonça Paz, Dr. Rosendo Michans, Dr. Bartolomé Mitre, señor Manuel Mujica Láinez, doctor Carlos M. Muñiz, Dr. José C. Miguens, Sr. Marcelo O'Farrell Racedo, Dr. Alberto Padilla, Dr. Alberto Palacios Costa, profesor Rosauro Pérez Aubone, Dr. Julio A. Pueyrredón, doctor José María Ruda, Dr. Arturo Rueda Zavalla, Sta. María Sal y Dr. Juan S. Valmaggia.

La secretaría de la Comisión de Homenaje la desempeña el Dr. Juan Angel Farini, y se reciben las adhesiones en San Martín 336 y Rodríguez Peña 545.

UNA REUNIÓN DE LOS AMIGOS DEL SALÓN NACIONAL

La Asociación Amigos del Salón Nacional efectuó un acto con motivo de la finalización de la gira organizada para presentar en nueve ciudades del interior las obras premiadas en el LIII Salón Nacional de Artes Plásticas.

La reunión tuvo también el carácter de una celebración del cuarto aniversario de la fundación de la entidad. Se refirieron a ambas circunstancias el presidente de la Asociación, señor Romás S. Barousse, y el subsecretario de Cultura, profesor Antonio de la Torre.

BELLAS ARTES

En recuerdo de Leonor Vassena

Una exposición de homenaje a la pintora Leonor Vassena, desaparecida el año pasado, será inaugurada el lunes a las 19 en la galería Van Riel, Florida 659. Integrarán la muestra óleos y dibujos de la artista, pertenecientes a distintas etapas de su trayectoria creadora. Algunos de esos trabajos integran colecciones privadas y de museos. Otros 23 estarán en venta y con el producto se instituirá el premio Leonor Vassena para pintores argentinos jóvenes.

Además, en el acto de inauguración será presentado un catálogo que contiene textos de escritores y críticos de nuestro país, referidos a la vida y a la obra de la artista, así como ilustraciones de algunos de sus trabajos.

La exposición permanecerá abierta hasta el 22 del actual.

Nuestra edición dominical

Nuestra edición de pasado mañana sumará a sus secciones habituales, como es de costumbre, notas sobre temas económicos, financieros y de política internacional, y dos secciones en huecograbado: una literaria y otra predominantemente gráfica. A continuación nos referimos al contenido de ambas.

La tercera sección

- **HISTORIA DE LA SOLEDAD. TOUTMES DE EGIPTO.** Por **José Edmundo Clemente.** "La soledad se empecina con los fuertes", escribe el autor del artículo y así explica la indiferencia ante el nombre del autor de la célebre escultura policromada de Nefertiti. A él dedica su indagación.
- **UNAMUNO Y VALLE INCLAN.** El crítico español **Guillermo Díaz-Plaja** traza una confrontación entre estas dos figuras que le permite establecer la radical divergencia entre el Modernismo y el Noventa y Ocho.
- **AL QUE ESTA SOLO,** soneto de **Jorge Luis Borges.**
- **LA GRANADA,** por **E. Anderson Imbert.** Como los granos de dicha fruta se agrupan varios casos, a manera de breves viñetas narrativas.
- **DIMENSION FILOSOFICA DEL HOMBRE,** por **Luis Farré.** Esta dimensión humana significa "el buen aprendizaje de vivir", y a la par, "el poder distanciarnos para contemplar la vida".
- **EL AVISO,** cuento de **Elías Cárpena.** Lleva ilustración de **Cesáreo F. Díaz.**
- **LA LITERATURA EN IDISH,** por **Simja Sneh.** Referencia al origen del idioma idish y a los antecedentes de esa literatura anteriores a nuestro siglo.
- **TU MUNDO,** soneto de **Antonio Vázquez Escalante.**
- **EL CARAVAGGIO Y LOS ESPECIALISTAS.** Desde París **María Rosa González** escribe sobre el pintor italiano que ha despertado particular interés de la crítica moderna.
- **COMENTARIO DE LIBROS. "La brújula loca", de Torcuato Luca de Tena,** por **José Blanco Amor; Redescubrimiento de Gombrowicz,** sobre una nueva edición de "Ferdydurke", novela del escritor polaco Witold Grombrowicz; **"Cantos grises de Simón L'Eclaire",** reseña de la novela de Aurora Venturini que ha recibido en Francia el premio que la editorial Fousquelle otorga anualmente a escritores de habla francesa; **Poesía como entendimiento con la vida,** por **Osvaldo Rossler,** sobre la "Antología Poética", de Fermín Estrella Gutiérrez; **Estados Unidos y la América latina,** sobre "Estados Unidos y la independencia de la América latina (1800-1830)", de Arthur Preston Whitaker, en versión española.

La cuarta sección

- **NUESTRO ORGULLOSO JARDIN.** Primera nota dedicada por el suplemento gráfico a la provincia de Tucumán. Su presente y su porvenir.
- **LA SEDA, INDUSTRIA Y TRADICION MILENARIA.** El interesante proceso que culmina en los talleres de hilado y tejeduría de Formosa.
- **LUCHA EN SANTO DOMINGO.** La pequeña república centroamericana se ha convertido en el centro de la inquietud mundial.
- **FARSA Y DRAMA PARA UNA SOLEDAD.** En "El tintero", la pieza que representa Pedro López Lagar.
- **EN TORNO DEL TELETEATRO.** Uno de los espectáculos que mayor difusión ha logrado dentro de nuestro video.
- **MUSICA, COLORES Y JUVENTUD.** Son elementos que integran "Fragancia de amar", una comedia cinematográfica alemana.
- **EL RETORNO DE ANNA MOFFO.** La bella soprano vuelve para deleitar con su voz y sus dotes interpretativas.

La quinta sección

- **UN PUENTE DE PROGRESO: EL LIBRO.** Las etapas que recorre hasta llegar a sus destinatario, el lector.
- **EL MEJOR AMIGO DEL PERRO.** La conmovedora historia de un animal salvado por la decisión de un grupo de guardacostas.
- **LA MODA SERA FRIOLENTA.** Los modelos más representativos de la moda para este invierno.
- **CONTRA EL FRIO, COCINA ESCOCESA.** La nota gastronómica a través de una exquisita receta.

- TEMAS DE HOY - TEMAS DE AYER. *Orígenes y creación del Banco Central, En el umbral de su XXX aniversario,* por *Salvador Aisenstein; La batalla contra el ruido,* por *Guillermo L. Fuchs,* y *Tecnología alimentaria y salud,* por *Carlos A. Grau.*

LOTERIA de SANTA FE

14, 21 y 28 DE MAYO SORTEA CON PREMIO MAYOR DE

$ 15.000.000

EN UNA SOLA SERIE AL PRECIO DE

$ 1.320 EL ENTERO

$ 440 EL TERCIO

SORTEA POR LA LOTERIA NACIONAL

Como siempre mandamos en el día los pedidos de nuestros numerosos clientes en carta certificada sin membrete.

RESERVA ABSOLUTA

Haga su pedido a los distribuidores para todo el país

LO. SA. FE. S. A.

SANTA FE 1167 — C. C. 634 — ROSARIO

T. E. 27106 - 28307 - 40294

SI Ud. DESEA CONOCER PROGRAMAS, PIDALOS

TENGA FE EN LA LOTERIA SANTA FE

LA MAS PRESTIGIOSA DEL PAIS

UNICA QUE SORTEA 15 MILLONES

El grupo de Artillería 1 General Iriarte ha de celebrar sus 139 años

Con ese motivo se realizará mañana una ceremonia en el asiento de la unidad en Ciudadela

Con motivo de recordarse mañana el 139º aniversario de la creación del Grupo de Artillería 1 General Iriarte se realizará a las 10.30, en los cuarteles de la unidad en Ciudadela, una ceremonia especial. En esa ocasión pronunciará una alocución el jefe de la unidad, teniente coronel Eduardo A. Matta y se realizará luego la entrega y bendición de uniformes a los aspirantes soldados de la clase 1944.

Los paracaidistas

Los soldados de la clase 1944, incorporados al Regimiento de Infantería Aerotransportada 2 General Balcarce, realizaron en Córdoba su primer lanzamiento en paracaídas. Por otra parte, en los cuarteles de la unidad se realizará mañana la ceremonia de recepción de la bandera de guerra y trofeos. Será presidida por el comandante de la Brigada de Infantería de Tropas Aerotransportadas, general Herrera, y el comandante del III Cuerpo de Ejército, general de división Guillermo Salas Martínez.

En la oportunidad usará de la palabra el general Herrera, desfilando posteriormente los efectivos encabezados por su abanderado. Finalmente se agasajará a los invitados en el Casino de Oficiales.

CLUB DE PERIODISTAS DE LAS FUERZAS ARMADAS. — En el Regimiento 1 de Infantería Motorizado Patricios se realizó ayer el almuerzo criollo ofrecido por el Departamento III de la Subsecretaría de Ejército con motivo de celebrar el Club de Periodistas de las Fuerzas Armadas el primer aniversario de su creación. En la ocasión, el coronel Marcelo de Elía habló para decir de la importancia de la libertad de prensa y su repercusión en el orden nacional y mundial.

Dijo del ambiente de compañerismo reinante entre hombres de prensa y del ejército, y brindó por la ventura personal de todos, haciendo entrega de un obsequio como recuerdo de la celebración Para agradecer el mismo usó de la palabra el Sr. José Gómez.

AGREGADOS EXTRANJEROS. — Los agregados militares extranjeros acreditados ante el Gobierno realizaron una visita a la Casa de Moneda. Acompañó a los representantes diplomáticos el oficial de enlace argentino, teniente coronel Hernán J. Risso Patrón.

AYUDA PARA VIVIENDAS. — Los arquitectos Carlos L. Onetto, Federico A. Ugarte, Juan Ramos Mejía y el señor Nicolás Mushell, integrantes del Consorcio de Asesoramiento Técnico-Financiero CONFIVA, entrevistáronse con el presidente del Instituto de Ayuda Financiera para las Fuerzas Armadas, brigadier (R.) César Guasco, a quien entregaron el mencionado plan, en el que fundamentan y explican las bases de su sistema CONFIVA y su aplicación y puesta en marcha para los contribuyentes de dicha institución.

La esencia de la propuesta consiste en: "Establecer sobre la base del reajuste al nivel salarial las transacciones entre los usuarios, los productores de vivienda y los financieros, lo que permite anular las consecuencias de la inflación, principal obstáculo en el problema de la vivienda".

En la noche polar

Se informó en la Secretaría de Guerra que una patrulla del Ejército realizó en plena noche polar antártica un riesgoso movimiento mediante navegación astronómica.

Formaron la patrulla tres integrantes de la base de avanzada Científica del Ejército Sobral, la última de las instaladas y la más austral del país, ya que se encuentra a sólo 900 kilómetros del Polo Sur. La integraban el teniente Adolfo Goetz, el sargento ayudante Julio César Ortiz y el sargento 1o. Adolfo Oscar Moreno, quienes con el cabo 1o. Leonardo Guzmán forman la reducida dotación de cuatro hombres destacados en la referida base.

El movimiento fue de 40 kilómetros, utilizándose dos tractores "Snow-Cat", especiales para hielo y nieve, debiendo soportar el personal condiciones climáticas sumamente rigurosas, ya que la temperatura fue constantemente superior a los 50 grados bajo cero y los vientos helados se desplazaban a más de veinte kilómetros horarios.

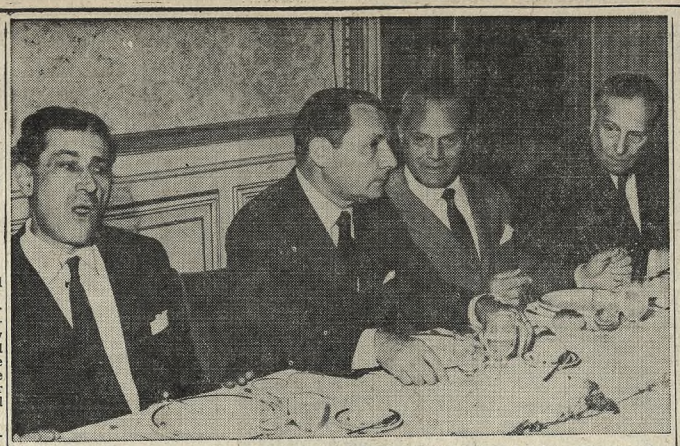

Durante el almuerzo mensual del Círculo Italiano, aparecen en la cabecera, de izquierda a derecha, el consejero de la embajada de Italia, Dr. Domenico Toppani; el presidente de la Unión Industrial Argentina, Dr. Juan Martín Oneto Gaona; el vicepresidente 2o. de la entidad organizadora, Dr. Gino Miniati, y el presidente de la Cámara de Comercio Italiana, conde Ernesto Ricardi

Los deberes de los empresarios argentinos

En el Círculo Italiano llevóse a efecto ayer el acostumbrado almuerzo mensual de los socios cooperadores de la institución.

Junto al presidente de la Unión Industrial Argentina, doctor Juan Martín Oneto Gaona, que concurrió como invitado especial, ocuparon la cabecera el vicepresidente segundo del Círculo, doctor Gino Miniati; el consejero de la Embajada y el cónsul adjunto general de Italia en nuestro país, doctor Domenico Toppani y Pierfranco Signorelli, respectivamente; el presidente de la Cámara de Comercio Italiana en la Argentina, conde Ernesto Riccardi, y otras personas. También hallábanse presentes los miembros directivos de la entidad organizadora y numerosos dirigentes empresarios vinculados con la UIA y la cámara citada.

El doctor Oneto Gaona, que fue presentado por el doctor Miniati, propuso diversas reflexiones a propósito de los "Deberes del empresariado argentino". Y en tal sentido señaló, entre otros conceptos, que, sin descuidar, naturalmente, el progreso técnico y otros espectos fundamentales de la buena marcha de la empresa, los dirigentes argentinos deben prestar mayor atención a las dimensiones sociales de la actividad empresaria, por cuanto la mejor comprensión de la realidad humana los facultará siempre para adoptar medidas más eficaces en la lucha contra las doctrinas políticas y económicas que proliferan en las regiones subdesarrolladas, es decir, allí donde la pobreza se explica, en cierto modo, por la falta de capacitación del empresario.

Comentó, asimismo, el doctor Oneto Gaona el progreso brindado a los pueblos del Viejo Mundo por el Mercado Común Europeo y dijo que los dirigentes de empresa deben asumir en América latina la responsabilidad que les corresponde en la tarea de impulsar los mecanismos que proyecten hacia mejores índices el nivel de vida de nuestros pueblos.

NOTAS SOCIALES

En la diplomacia—

Con motivo de su regreso a su país, el embajador del Perú, doctor Pedro Ugarteche Tizón, y su esposa, doña Catalina Miranda, ofrecerán hoy una recepción de 19 a 21 para despedirse de sus relaciones.

Bodas de plata—

Con ocasión de celebrar sus bodas de plata, D. Daniel Dorr Medrano y su esposa, Da. Amalia Estela Larravide Martel, harán oficiar una misa de acción de gracias mañana a las 11.45 en la iglesia de San Martín de Tours.

Reuniones—

Para despedir de la vida de soltera a la señorita Patricia Barrenechea Tormey, la señorita Silvina Vidal Bazterrica reunirá esta tarde en un té a un grupo de amigas.

➸ Las señoritas Patricia y Sylvina María Serantes Geddes ofrecerán mañana una reunión para despedir a la Srta. María Inés de la Cuesta Padilla, que en breve partirá para Londres.

➸ En su quinta de San Isidro, la Srta. Graciela Mangudo Escalada, que festeja una fecha íntima, será agasajada hoy con un cóctel por los señores Osvaldo A. Lescurat y Juan Ignacio Bascary Newton.

Comidas—

En obsequio de las amistades de su hija María José, que festeja una fecha íntima, ofrecerán hoy una comida D. Manuel L. Tombeur y su esposa, doña María de las Mercedes Pacella.

➸ El doctor Juan Antonio Carlomagno y su esposa, doña Alicia Núñez Brian, ofrecerán hoy una comida a don César Carman y su esposa, doña Sara Deferrari, que en breve se ausentarán para Europa y Oriente.

Casamientos—

El 3 de junio a las 20 será celebrada en la iglesia de San Martín de Tours la boda de la señorita Mayrin Mackinlay con el señor José María López Muñiz, ceremonia de la que serán padrinos D. Jorge Mackinlay y su esposa, doña Beatriz Castaño, y el coronel Julio A. López Muñiz y su esposa, doña Marta Suárez.

Actuarán como testigos en el acto civil, que tendrá efecto el 14 del actual, por la novia, las señoras Gloria Mackinlay de Lausse y María Segunda Roca de Dankert, y por el novio los señores William J. Reynal y Roberto José de Elía.

➸ Monseñor Isoldi bendecirá hoy a las 20 en la basílica de Nuestra Señora del Socorro el casamiento de la Srta. María Estela Barrenechea Valdés con el Sr. John Anthony Campbell. Serán padrinos los Sres. Roberto Barrenechea Obligado y su esposa, doña María Estela Valdés, y Colin Campbell y su esposa, doña Haydée Bruce. Terminada la ceremonia se realizará una reunión en casa de los padres de la novia.

➸ Hoy a las 20.30 será bendecido en la iglesia del Sagrado Corazón, en Hurlingham, el casamiento de la señorita María Marta Corominas con el señor Alec Norman Forrester. Serán padrinos las Sras. Leonor Rossi de Corominas y Beatriz García Haymes y los señores Ramón Juan Corominas y George Forrester.

En el acto civil fueron testigos, por la novia, la señorita Magdalena Benegas y D. Peter Keen, y por el novio los señores Richard Petty y Esteban Pereyra Iraola.

➸ Será bendecido mañana a las 20 en la iglesia de Nuestra Señora del Carmelo el matrimonio de la Srta. María Casares Campos con el señor Isaac Rico Albornoz. Serán padrinos don Julio Casares Campos y su esposa, doña Guillermina Fernández, y el teniente coronel Luis Rico Verdier y su esposa, doña Aurora Albornoz.

En el acto civil, ya efectuado, actuaron como testigos doña Julieta Casares de Robbio Campos y el Sr. Luis Rico Albornoz.

➸ Mañana se realizará el casamiento de la Srta. Susana Ethel Coll Vinent con el señor Juan Francisco Sinila.

➸ Será celebrado hoy a las 20.30 en la iglesia de Nuestra Señora de las Victorias el casamiento de la Srta. Erminda Mónica Cersosimo con el señor Carlos Alberto Martignoni. Serán padrinos los Sres. Nicolás Cersosimo y su esposa, Da. Erminda Traverso, y Luis Carlos Martignoni y su esposa, doña Delia d'Ambrosio.

➸ Mañana a las 20.30 se efectuará en la basílica de Nuestra Señora de la Merced el casamiento de la señorita María Cristina Gorchs con el señor Carlos Augusto Fasce. Serán padrinos de la ceremonia doña Italia Villa de Gorchs y los señores Leopoldo Fasce y su esposa, doña Ana María Lagrotta, y Gustavo Gorchs.

➸ En la abadía de San Benito se bendecirá mañana a las 20.30 el casamiento de la señorita Liliana Marcela Pinto con el señor Carlos Alberto Verri. Serán padrinos las señoras Graciela Olga Pinto de Iliev y Paula Birebén de Pinto y los señores Miguel Angel Pinto Igarzábal y José Andrés Verri.

Compromisos—

Quedará concertado hoy el compromiso de la señorita Berta Inés Guevara Zaefferer con el señor Eduardo Genta.

➸ Mañana se formalizará el compromiso de la señorita Alexia Linares Aybar con el señor Enrique Luis Passo.

Beneficios—

A beneficio de la Fundación Viviana Lackhaus tendrá lugar el 18 del actual, a las 15, en los salones del Automóvil Club Argentino un té-canasta, seguido de desfile de modelos. Las tarjetas, cuyo precio ha sido fijado en 350 pesos, pueden solicitarse por los números 791-7632 y 84-4326.

➸ Organizados por una comisión de damas a beneficio de la Fundación Dermo (Estudio e Investigación Dermatológica) tendrá lugar esta noche a las 21 en los salones del Automóvil Club Argentino una comida y baile amenizado con un "show".

➸ El Servicio de Voluntarias del Hospital Vicente López efectuará hoy un té-canasta con el fin de recaudar fondos para las obras que realiza en dicho hospital y que se llevará a cabo en los salones de Avda. Libertador General San Martín 1703 de Vicente López.

➸ Con el fin de recaudar fondos para la Asociación Argentina de Lisiados se realizará hoy a las 16 un té-canasta y desfile de modelos en los salones del Automóvil Club Argentino.

Enfermos—

Ha sido operada con resultado satisfactorio doña Irene Basualdo de Fernández Diehl.

➸ Se encuentra mejor doña María Adela Giménez Zapiola de Capdevila Saubidet.

➸ Ha sido operado don Pedro Viñas Ibarra.

➸ Guarda cama doña Silvia Elena Dubourg de García Hamilton.

➸ Guarda cama doña Matilde Piñeiro Giraldes de Copeland.

➸ Restablecido, el Sr. Carlos María Arana.

➸ Doña Cristina Rosemberg Moërel de Barthe Dennin guarda cama.

➸ Guarda cama doña Estela Isabel Montes de Uriburu.

Viajeros—

Para Europa don José María Clusellas y su esposa, doña Raquel Capurro.

➸ Para Ecuador los señores Alfredo J. Arduino y su hija Marta y Juan Carlos Laguzzi.

➸ Para Chile el doctor Juan José Valotta y su esposa, doña Lilia Parik.

Necrología—

SILVIA GONZALEZ GUERRICO

El fallecimiento de la Srta. Silvia González Guerrico ha suscitado repercusiones muy dolorosas en nuestros medios sociales, donde la extinta contaba con entrañables afectos, dada la gravitación natural de atributos poco comunes y por un respeto que con frecuencia derivaba en admiración a su interesante personalidad.

Distinguíase, tanto como por su cultura, por la suavidad y la elegancia de sus maneras, como por el culto permanente de una generosidad que no reconocía otra causa que su propio ennoblecimiento.

Brillante figura en los salones porteños, también fue centro de atracción en las reuniones veraniegas que se realizaban en la residencia campestre de sus mayores, la conocida estancia El Tejado, en las cercanías de Mar del Plata, cuyo nombre fue sugerido por Emilio Mitre a sus propietarios, don César González Segura y Da. Anatilde Guerrico.

Desde hace más de tres lustros la Srta. González Guerrico estaba retenida en su domicilio por un penoso mal, que se agravó en los últimos días, y que supo sobrellevar con su acendrado espíritu religioso y su cristiana resignación.

El sepelio, efectuado ayer por la tarde en el cementerio de la Recoleta, dio lugar a una expresiva manifestación de pesar.

➸ A los 82 años de edad falleció en esta capital doña Lucía de Casaubon de Jolly. Su desaparición ha causado hondo sentimiento de pesar en nuestra sociedad, donde gozaba la extinta de sinceros afectos, con los cuales se retribuían la generosidad y la amplitud de sus sentimientos, puestos de relieve en todas las oportunidades en que fue necesario recurrir a su ejemplar disposición para todas las manifestaciones de bondad y altruísmo. Su sepelio, efectuado ayer en el cementerio de la Recoleta, dio motivo a que se renovara en forma expresiva el pesar que deja su desaparición.

➸ Noticias particulares recibidas de Santiago de Chile informan que ha fallecido en esa ciudad doña Carmen Rosa Marcó del Pont de Díaz Ossa. La noticia de su fallecimiento ha de provocar gran sentimiento de pena en nuestra sociedad, a la cual se hallaba extensamente vinculada.

In memoriam—

Las Hijas de María del Sagrado Corazón harán rezar hoy a las 10, en la capilla del Colegio, una misa en memoria de doña Belén Holmberg de Bunge, recientemente fallecida.

➸ En sufragio de la señorita Nydia Emma Garrigós se celebrará una misa mañana a las 11 en la Capilla del Colegio del Sagrado Corazón (Juncal y Callao).

➸ Por don Eduardo A. Figueroa se rezará una misa mañana a las 11 en la capilla del Colegio de la Asunción.

➸ Hoy a las 11 en la iglesia de Nuestra Señora de las Victorias se dirá una misa en sufragio de don Horacio I. Repetto, fallecido recientemente.

➸ Por don Alberto Darthés, recientemente fallecido, se rezará mañana a las 11.30 una misa en la basílica de Nuestra Señora de la Merced.

➸ En memoria del doctor Mauricio Pattin y de la señorita Sara María Pattin Bugni se oficiará una misa mañana a las 10 en la iglesia del Corazón Eucarístico de Jesús, Montevideo 1368.

➸ En la basílica de Nuestra Señora del Socorro se rezará una misa mañana a las 11 con motivo de cumplirse el primer aniversario del fallecimiento de las señoritas María Cristina y Sara Julia Enríquez Castellanos.

➸ Mañana a las 11.30 en la iglesia de Nuestra Señora de las Victorias se celebrará una misa por la señorita Eloína Sánchez Díaz.

Participaciones Sociales

CASAMIENTO

ROBERTO FIGARI e HILDA RAQUEL ROLDAN participan su casamiento efectuado en la Basílica de Nuestra Señora de la Merced el día 3 del corriente en la intimidad.

Entrada en el país de personas de las naciones linderas

El problema del ingreso en nuestro país de extranjeros provenientes de países limítrofes constituirá el tema de una reunión que se efectuará hoy —a partir de las 18— en el Salón de los Escudos del Ministerio del Interior.

La conferencia será presidida por el titular de ese departamento, doctor Juan S. Palmero, y ha de contar con el concurso del ministro de Defensa Nacional, doctor Leopoldo Suárez; el subsecretario de Relaciones Exteriores, doctor Ramón J. Vásquez; el director de Gendarmería Nacional, general Julio Rodolfo Alsogaray; el jefe de la Policía Federal, inspector general Nicolás J. Rodríguez; el director nacional marítimo, capitán de navío Mario R. Paillás, y el director de Migraciones, profesor Héctor O. F. Sciapuscio.

FIJASE NUEVO VALOR ÍNDICE PARA EL TRIGO

Redújose a 9000 pesos por tonelada que se exporte a granel

El secretario interino de Hacienda dio a conocer anoche una resolución —que lleva el Nº 1346—, por la cual se reduce el valor índice fijado para el trigo, a $ 9000 la tonelada a granel con hasta 15 por ciento embolsado, para exportación.

La medida se funda en la necesidad de "vigilar las condiciones del mercado internacional de los productos que se exportan, con el fin de fijarles valores índices que posibiliten su conveniente comercialización".

Dícese, asimismo, que es congruente con esa política la reconsideración de valores anteriores, cuando motivos generados por las fluctuaciones del mercado internacional o situaciones derivadas de la negociación así lo aconsejen.

La parte dispositiva de la resolución expresa:

"1º. Disminúyese el valor índice para el trigo a 9000 pesos la tonelada a granel con hasta 15% embolsado. Cuando exceda este porcentaje, se aplicará un recargo de hasta $ 680 por tonelada.

"2º. Este nuevo valor se aplicará a las exportaciones cuyos permisos de embarque se presenten a la Dirección Nacional de Aduanas a partir, inclusive, de la fecha de esta resolución".

Debe señalarse que el valor índice anterior, para la exportación del producto, fue de 9400 pesos.

CIENTÍFICAS

SOCIEDAD DE CIRUGIA. — La Sociedad de Cirugía de Buenos Aires ha renovado la comisión directiva, que ha quedado integrada así: presidente, doctor Juan R. Michans; vicepresidente, Dr. José Rivarola; secretario, general, Dr. Alfredo Llambías; secretario anual, Dr. Víctor Ruiz Moreno; director de boletines, doctor Juan C. Casiraghi; director de biblioteca y archivo, doctor Federico R. Pilheu; tesorero, Dr. Ernesto Pozzi, y vocales, doctores Juan B. Carbanelli y Jorge Manrique.

PSICODIAGNOSTICO DE RORSCHACH. — La Sociedad Argentina de Psicodiagnóstico de Rorschach ha iniciado con el mes actual una serie de seminarios sobre distintos temas de la especialidad, los cuales están a cargo de la Sra. Vera Campo, profesora Guida Kagel, Dra. María Cristina Melgar, profesora Irene Orlando y doctor Juan Carlos Pizarro.

Los interesados pueden solicitar informes de 17 a 20 por los teléfonos 80-2523 y 82-8728.

Un placer **NOELISIMO**

6 GUSTOS **NOEL**

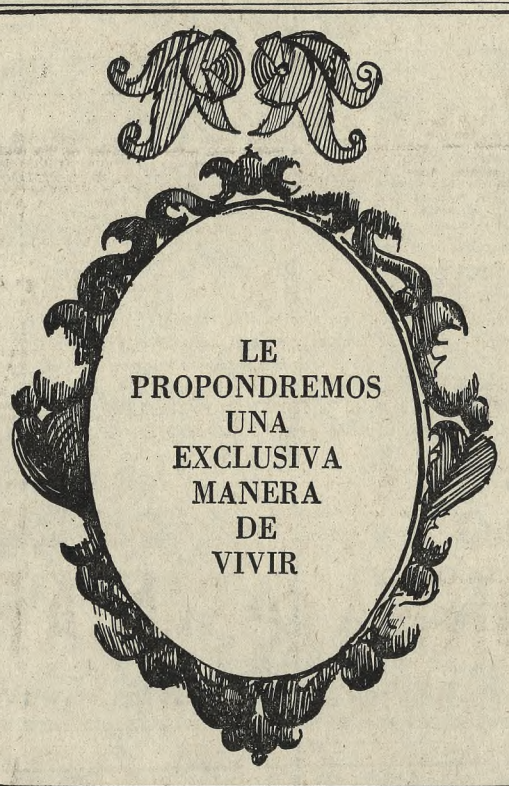

ALMUERCE y CENE con

CRIOLLITAS BAGLEY

SABROSITAS, TOSTADITAS, CROCANTITAS!

lujo de espacio, comodidad y ubicación

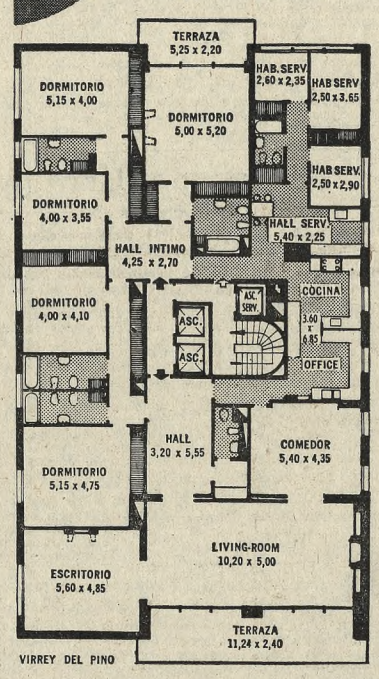

Residencia

VIRREY DEL PINO

Virrey del Pino 1740-1750-1760

Construyó
SOCIEDAD COMERCIAL DEL PLATA
Fundada en 1927

Proyecto:
ARQ. ARTURO J. DUBOURG

Dirección de obra:
ING. FRANCISCO R. SCHMIDT

Lo que más llamará su atención, cuando visite la Residencia Virrey del Pino, será la amplitud y comodidad de estos confortables pisos, de los que podrá tomar posesión inmediata con todas estas comodidades: 5 dormitorios, amplia recepción, 4 baños y toilette, numerosos placards, cocina, office, 3 ascensores Otis, subestación propia Italo, 3 plantas de garajes de 80 metros.
Todo completamente terminado y listo para escriturar.

Desde $ 18.500.000.—

GOBIERNO DE LA PROVINCIA DE TUCUMAN

PRIMERA FERIA DE TUCUMAN DEL SESQUICENTENARIO DE LA INDEPENDENCIA ARGENTINA

Llámase a concurso público internacional de ofertas por el término de treinta (30) días para la organización, promoción, publicidad, ejecución y/o financiación, en conjunto o por separado, de los trabajos inherentes a la construcción de todos los elementos necesarios para el funcionamiento de la PRIMERA FERIA DE TUCUMAN DEL SESQUICENTENARIO DE LA INDEPENDENCIA ARGENTINA, a inaugurarse el día 9 de julio de 1966. Por bases y pliegos, dirigirse al Ministerio de Gobierno, con sede en Casa de Gobierno, San Miguel de Tucumán

Fecha de apertura de propuestas: el día 28 de mayo de 1965, a horas 10, en el despacho del MINISTERIO DE GOBIERNO

San Miguel de Tucumán, 26 DE ABRIL DE 1965

Dr. Raúl Héctor Barber
Ministro de Gobierno, Justicia e Instrucción Pública

Profesor Lázaro Barbieri
Gobernador de la Provincia

1927 - 7 de Mayo - 1965

VARIG

cumple hoy 38 años

y celebra tan grata oportunidad testimoniando su profundo agradecimiento a este maravilloso país argentino - al cual sirven sus líneas aéreas desde 1953 - y a sus altas autoridades nacionales y aeronáuticas.

En subterráneos y en un sector metalúrgico acrecentaron medidas

Los servicios de los primeros fueron paralizados ayer a razón de 2 horas por turno y hoy los segundos harán paro total

El personal de los subterráneos y de Transportes de Buenos Aires informó que se cumplieron los paros, aumentados a dos horas por turno, de 7 a 9, 13 a 15, 19 a 21 y de 2 a 4. Asimismo, hoy a las 18 se realizará una asamblea de delegados de comisiones internas de ese personal para analizar la situación y determinar las medidas que se adoptarán en el futuro. El personal insiste en un adelanto de $ 10.000 a cuenta de los aumentos otorgados y la fijación de las fechas de pago de las mejoras logradas por convenio colectivo, recientemente suscripto con la empresa.

Entrevista

Los miembros de la mesa directiva de la Unión Tranviarios Automotor se entrevistaron ayer con el interventor en la Empresa Subterráneos de Buenos Aires, ingeniero Rodolfo Genovese, con quien consideraron el problema gremial que originó los paros que se vienen cumpliendo.

Al término de la reunión pudo recogerse la impresión de que, sobre la base de una medida que adoptaría la Secretaría de Hacienda en relación con el pago de las retroactividades, existiría ambiente favorable para arribar a un arreglo.

PARO TOTAL DE METALURGICOS EN CIUDADELA. — Los trabajadores metalúrgicos de los establecimientos de Ciudadela realizaron ayer paros en apoyo del personal en pleito en la empresa Rycsa. Además, de acuerdo con las facultades conferidas, la comisión directiva de la Sección Ciudadela de la Unión Obrera Metalúrgica dispuso para hoy un paro de 9 a 11 en todos los establecimientos de su jurisdicción. Con respecto al conflicto de la empresa Rycsa, la organización gremial agregó que "los 480 despedidos y el resto del personal concurren a sus lugares de trabajo, cumpliendo el horario correspondiente, pero no se les asignan tareas".

COMICIOS PARA EL PERSONAL DE GAS DEL ESTADO. — Hoy de 7 a 19.30, en Entre Ríos 1316, se realizarán los comicios convocados por el Sindicato del Personal de Gas del Estado para proceder a la renovación parcial de la comisión directiva. Participarán las listas Marrón, que preside Epifanio García, y Azul, encabezada por Raúl C. Ferrazzuolo.

Por su parte, la Asociación del Personal Jerárquico de Gas del Estado resolvió integrar la Federación de Entidades Jerárquicas, designando como representante al ingeniero Enrique Alberto Ovejero.

DE VENDEDORES DE DIARIOS Y REVISTAS. — Mañana, a las 14, tendrá comienzo en su sede de Venezuela 2359 el primer ciclo del curso sindical organizado por la comisión juvenil del Sindicato de Vendedores de Diarios, Revistas y Afines. El curso estará a cargo del señor Jorge Rubén Quello.

SEÑALEROS DEL F. C. ROCA EN ESTADO DE PLEITO. — Las comisiones ejecutivas de las secciones Temperley y La Plata, del F. C. Roca, de la Asociación de Señaleros y Ferroviarios Argentinos, informó que, analizadas las medidas disciplinarias aplicadas a integrantes de la especialidad, dispuso el estado de alerta. El 24 del actual se realizará una nueva asamblea, "la que resolverá en definitiva —anticiparon— la actitud por adoptar". Dicha asamblea se efectuará en la sección Temperley, Zapiola 308.

EL LUNES HABRA DECISION SOBRE EL CONFLICTO DE JABONEROS. — Miembros del Sindicato Obreros Jaboneros del Oeste, encabezados por el secretario general de la Federación, señor Ratil Nieto, solicitaron al ministro de Trabajo y Seguridad Social "el urgente pronunciamiento de las autoridades a fin de lograr la reincorporación masiva de todo el personal que fue dejado cesante a raíz del conflicto, entre los que figuran miembros de comisión directiva, comisiones internas y delegados".

El doctor Solá les solicitó "que, antes de adoptar medidas resolutivas, le concedieran tiempo hasta el lunes, a los efectos de continuar las conversaciones conciliatorias con el sector empresario".

Los dirigentes obreros destacaron "que, de no lograrse la solución integral a lo solicitado, la Federación de Trabajadores Jaboneros dispondrá la huelga en todo el país".

EL HORARIO EN LA ADMINISTRACION PUBLICA. — Representantes gremiales de diversas entidades que agrupan al personal de la administración pública realizaron una reunión en la sede de la Asociación de Empleados de la Dirección General Impositiva. Se analizó la posible modificación del horario que se implantaría en la administración nacional, sobre la base de los antecedentes que obran en poder de los respectivos gremios.

Además de la entidad mencionada, participaron en dicha reunión la Asociación del Personal de Economía y Hacienda, del Tribunal de Cuentas de la Nación, de la Dirección General de Aduanas, de organismos de Previsión Social y del Personal de Agricultura y Ganadería.

Las deliberaciones continuarán el lunes a las 18.30 con la participación de otras agrupaciones que representan al personal estatal y se tratará de coordinar una acción conjunta en caso de que el cambio de horario llegara a efectivizarse.

COMENZARON LAS ELECCIONES NACIONALES DE OBREROS DE CONSTRUCCIONES. — Hoy se iniciarán los comicios de la Unión Obrera de la Construcción para la renovación total del secretariado nacional y las comisiones directivas de todo el país. Dicho acto se prolongará hasta pasado mañana, habiéndose presentado una sola lista, denominada Marrón, que encabeza el actual secretario general, señor Rogelio Coria. En la Sección Capital las mesas receptoras de votos funcionarán de 8 a 18, en Rawson 42, y en algunas obras que tienen gran número de personal. La lista Marrón es apoyada por las 62 Organizaciones.

Por su parte, la lista Celeste, que responde al Movimiento Unificado Nacional de Obreros de la Construcción, informó que ha impugnado dicho acto ante el Ministerio de Trabajo y presentado un recurso de amparo ante el Juzgado Nacional del Trabajo Nº 3, a cargo del doctor C. Aldao, por el cual solicita la suspensión del citado acto electoral. Considera dicha agrupación que se trata de "consumar un fraude al haberse impedido la presentación de otras listas".

SUPERVISORES METALURGICOS. — Asumió la nueva comisión directiva de la Asociación Supervisores de la Industria Metalúrgica, que encabeza como secretario general el señor Jorge Silva. En las elecciones realizadas el 26, 27 y 28 de abril último sufragó el 72 por ciento de los afiliados, a pesar de presentarse una sola lista, denominada Amarilla.

Retroactividad para municipales

El secretario de Hacienda y Administración de la Municipalidad, Dr. José B. Casás, informó ayer que han sido impartidas las debidas instrucciones a la sección Contaduría para que disponga la entrega de los recibos a las reparticiones correspondientes, con el objeto de que se haga efectivo el pago del saldo de la retroactividad que se adeuda al personal municipal.

En tal sentido, se ha dispuesto que el pago se inicie a partir del 13 del actual.

CON TRABAJO A REGLAMENTO SIGUE CORREOS

No se alteraron los servicios, según la Secretaría de Comunicaciones

El trabajo a reglamento dispuesto por el personal de la Secretaría de Comunicaciones se realizó ayer —en su segunda jornada— sin que se alteraran sensiblemente "los servicios de los catorce distritos del interior y tampoco los de la Capital Federal y el Gran Buenos Aires".

Así se informa en un comunicado que dio a conocer el mencionado departamento de Estado. En el documento señálase que los servicios telepostales se efectuaron en forma normal, tanto en la metrópoli y alrededores como en las ciudades de Rosario, Córdoba, Mendoza, Río Cuarto, Corrientes, Concordia, Tucumán, Jujuy, Catamarca, La Rioja, Neuquén, Comodoro Rivadavia, Santa Rosa y Resistencia. En los restantes distritos, agrégase, "la medida de fuerza sólo se concretó en forma parcial".

Comunicado de FOECYT

El secretariado nacional de la Federación Obreros y Empleados de Correos y Telecomunicaciones (FOECYT) dio a conocer la nómina de los sindicatos federados adheridos al movimiento de fuerza actualmente en curso. Ellos son los correspondientes a La Plata, Mercedes, Pergamino, Santa Fe, Córdoba, San Luis, San Juan, Río Cuarto, Villa María, Paraná, Corrientes, Goya, Posadas, Concordia, Jujuy, Salta, Catamarca, Bahía Blanca, Neuquén, Río Gallegos, Santa Rosa, Resistencia, San Francisco y Formosa.

Respecto a los sindicatos de Buenos Aires, Tucumán y Mendoza, se expresa que realizarán asambleas durante esta semana a efectos de definir su actitud.

Por otra parte, la organización gremial hizo saber que la Secretaría de Comunicaciones, mediante la circular 32, advierte a los trabajadores telepostales, que aquellos agentes que cumplan sus tareas a reglamento sufrirán descuentos de sus haberes.

Esta posición de las autoridades —dice el comunicado— es una prueba más de las continuas contradicciones de la política laboral desarrollada por la Secretaría de Comunicaciones.

Hace seis meses **publicamos — y fue, exactamente, el 31 de octubre último— la carta de un lector relacionada con el terreno baldío existente en la avenida Alvarez Thomas, esquina Virrey del Pino. Solicitaba el lector la intervención de la inspección municipal para que se evitara que el lugar fuera aprovechado como vaciadero de desperdicios. Transcurridos seis meses, las medidas solicitadas siguen todavía sin tomarse. Y lo peor es que las previsiones del lector han tenido una confirmación que los vecinos consideran no sólo desagradable sino también peligrosa en el orden sanitario. En efecto, el terreno se halla cubierto, como puede observarse en la fotografía, por desperdicios, sobre los que proliferan las moscas y otros insectos. En estos últimos meses, por otra parte, la avenida Alvarez Thomas ha sido dotada, en ese trecho, de luz blanca, de manera que el desagradable espectáculo adquiere todo su relieve aun de noche**

EL PERSONAL CESANTE EN TRANSPORTES

Prométese el pago de indemnizaciones antes de 30 días

La comisión central de cesantes de Transportes de Buenos Aires hizo saber que en la entrevista mantenida ayer con el secretario general de la Presidencia de la Nación, profesor Illia, reiteraron el incumplimiento por parte del subsecretario de Hacienda, señor Delconte, de la promesa formulada en el sentido de abonar las correspondientes indemnizaciones al personal cesante. Por su parte el profesor Ricardo Illia expresó que el problema ha sido encarado en forma tal que en un plazo máximo de 30 días tendrá una solución definitiva, adelantando que dicho personal podrá cobrar el monto total de sus demandas a breve plazo.

El personal de Salud Pública

En un comunicado de prensa el Sindicato Unico de Salud Pública informa que fueron solicitadas sendas audiencias al presidente de la Nación y al ministro de Trabajo y Seguridad Social, acerca de lo cual no hubo respuesta oficial. Asimismo expresa que las medidas de fuerza adoptadas en demanda de mejoras se llevan a efecto en todos los establecimientos del país, provocando —dice— una situación que el personal de Salud Pública es el primero en lamentar, producida —agrega— por quienes quieren ignorar la ley sancionada por el Congreso de la Nación.

Finalmente las autoridades gremiales exhortan a sus afiliados a mantenerse en la posición adoptada, hasta el momento de lograr la solución definitiva de sus problemas.

ASAMBLEA EN LA SECCIONAL 68 DE UPCN. — Hoy, a las 21, la seccional Nº 68 de la Unión Personal Civil de la Nación (UPCN) —Casa de la Moneda—, realizará una asamblea a efectos de informar sobre las gestiones realizadas para lograr el pago de las horas extraordinarias adeudadas desde diciembre último, y las medidas por adoptar si en un plazo prudencial no se regulariza dicha situación. La reunión se llevará a efecto en la sede de la entidad, Moreno 1332.

LA OFERTA EMPRESARIA PARA LOS TEXTILES.—Dentro de los términos de la ley 14.786, de conciliación obligatoria, continuaron las gestiones sobre la renovación del convenio para el gremio textil. La representación de la FITA ratificó su ofrecimiento del 15 por ciento sobre el convenio actual, por el término de 9 meses a partir de la fecha de la firma del acuerdo; un 7 por ciento más por otros 9 meses, y un 10 por ciento sobre diversos beneficios sociales.

Por su parte, la AOT rechazó dicha oferta, a la vez que ratificó su pedido de un aumento del 60 por ciento, consideración del escalafón y $ 400 para el fondo de la vivienda.

Las deliberaciones continuarán el lunes, a las 15.

Decláranse reservas de 43.325.781 Kg. de azúcar en la ciudad

La Dirección Nacional de Abastecimiento informó también que se detuvo a comerciantes por expender huevos a precios indebidos

Por expender huevos a mayor precio del fijado, fueron detenidos comerciantes, y puestos a disposición del director Nacional de Abastecimiento. En la panadería La Primera Porteña, de la calle Melo 2592, propiedad de Barran Iglesias y López Rodríguez, el encargado del negocio, Manuel López, vendía huevos a razón de $ 110 la docena. En la fiambrería de Osvaldo Bunas, situada en Angel J. Giménez 80, la venta se realizaba a $ 83 la docena. Los infractores fueron conducidos a prestar declaración a la sede de la Dirección Nacional de Abastecimiento y luego trasladados a la sección 2a. de policía, donde quedaron detenidos.

Existencias de azúcar

Conforme a la resolución número 22 de la citada dependencia, hasta ayer habían sido declaradas existencias de azúcar en la Capital Federal por un volumen de 43.325.781 kilos. Están comprendidos en la obligación de formular manifestaciones de ese tipo los consignatarios, mayoristas, distribuidores, ingenios, fabricantes, laboratorios, manufacturas de tabaco, minoristas y toda persona física o de existencia real. La presentación deberá practicarse hasta hoy a las 19, y ha de actualizarse todos los miércoles.

Manifestaciones de un dirigente empresario

El ex ministro de Economía, doctor José Alfredo Martínez de Hoz (h.), permaneció brevemente en Salta, invitado por la Cámara Regional de la Producción, que preside el señor Agustín Usandivaras.

Después de hablar de los problemas de la industria azucarera con los miembros de los bloques legislativos, que lo invitaron al efecto, formuló declaraciones sobre la cuestión, en su carácter de presidente del Centro Regional Azucarero del Norte Argentino. Dijo que de los tres proyectos de ley del azúcar presentados al Congreso en el año último subsisten dos reactualizados: el estructurado en Salta, que hizo suyo el senador Martínez Saravia, y el del diputado Rodríguez Vagaría, considerando que el primero satisface plenamente las exigencias actuales y contempla los intereses nacionales, sin excluir siquiera los de Tucumán, pues tiende a eliminar lo marginal y antieconómico de los cultivos que se efectúan en esa provincia.

No abrió juicio acerca de la sanción que pueda recaer sobre la proyectada ley, pero dijo que le complacía comprobar cómo se iba formando una conciencia de la realidad del problema en la opinión pública, aun dentro de la misma provincia de Tucumán. A la vez, elogió el decreto-ley 4974, que "rige actualmente —dijo—, sin menoscabo para el progreso de la industria azucarera, que tiene derecho a una expansión que no puede sino traducirse en beneficio para la economía argentina y para los 22 millones de habitantes del país".

CENTROS SOCIALES

ANIVERSARIO DE CIEEDA. — El Centro de Investigación, Experimentación y Estudio de la Danza (CIEEDA) realizará pasado mañana a las 17, en San Blas 2765, una reunión conmemorativa del tercer aniversario de su fundación, a la cual fueron invitados sus socios, simpatizantes y colaboradores.

Han elevado las multas que rigen en ferrocarriles

Ya están en vigor las nuevas multas establecidas para quienes cometan infracciones a los reglamentos ferroviarios. A los que prolonguen su viaje sin boleto, suban o bajen de los trenes en movimiento, fumen en coches no habilitados para ello o viajen en una clase distinta de la que señala el pasaje se les aplicarán multas de cien pesos; a quienes utilicen calentadores o lámparas en los coches se los sancionará con multas de 200 pesos o tres días de arresto, y a los vendedores ambulantes no habilitados, limosneros, etc., se los castigará con 500 pesos de multa. En cuanto a los reincidentes, recibirán sanciones de mil, tres mil o cinco mil pesos, o arrestos de tres, diez, veinte o treinta días.

Dimitió al cargo un concejal del P. S. Argentino

Ha renunciado a su cargo el concejal metropolitano por el Partido Socialista Argentino, señor Boris G. Pasik. En una nota dirigida al titular del cuerpo, doctor Pedro Carlos Riú, expresa que su dimisión es indeclinable y que está motivada "por ineludibles e impostergables razones de orden personal que exigen mi atención". El señor Pasik había sido elegido en los comicios del 7 de julio de 1963.

EDUCACION

JARDIN DE INFANTES. — En razón de haberse creado, por resolución ministerial, dos nuevas secciones en el Jardín de Infantes de la Escuela Normal Nº 4, Rivadavia 4950, en el turno tarde de 13.15 a 16.30, la dirección de dicha escuela invita a los padres interesados a anotar hoy a los niños aspirantes. Debe presentarse la partida de nacimiento correspondiente. Se atiende de 9 a 11.

DEMOSTRACION. — Las autoridades del Consejo Escolar V y el personal directivo docente y administrativo de esa jurisdicción ofrecerán mañana, a las 12.30 en Almirante Brown 1433 una demostración a la inspectora profesora María Esther Córdoba de Villegas, con motivo de su traslado. En la oportunidad se le entregará una medalla de oro y un grabado artístico.

CINCUENTENARIO DE UNA COOPERADORA. — Con motivo de celebrar su cincuentenario, la Asociación Cooperadora de la Escuela Normal Nº 4 Estanislao S. Zeballos ha realizado una serie de actos, que comenzaron con una misa en memoria de los socios fallecidos en la iglesia de Santa María. En la escuela, Rivadavia 4950, se desarrolló un programa alusivo, colocándose una ofrenda floral al pie del monumento al profesor Avelino Herrera, director de la escuela cuando se inició la cooperadora. Se descubrió también una placa en homenaje a las comisiones directivas, se entregaron pergaminos recordativos y se abrió un concurso literario para las alumnas. Usó de la palabra el presidente de la cooperadora. Por último se sirvió una cena en el Club Italiano.

SERVICIO DE DOCUMENTACION PEDAGOGICA. — El director de las Escuelas Técnicas Municipales Raggio señor Aníbal A. Zapico Antuña, puso en posesión de sus cargos a los integrantes del Servicio de Documentación Pedagógica, recientemente creado. Dicho servicio es dirigido provisionalmente por el regente de estudios, señor Eduardo A. Madero, e integrado por los señores Hugo Bagge Bengtson, Héctor Blanco, Héctor Carbone, Víctor J. Edreira, Ricardo Mastronardi, Edgar Ruiz y Máximo R. Serna, en tanto que actúa como secretaria administrativa la señora Ederminda L. M. de Ferrari.

Universidad de Buenos Aires
Facultad de Filosofía y Letras

Llámase a concurso de Personal Docente Auxiliar (Jefes y Ayudantes de Trabajos Prácticos) para todos los Departamentos de esta Facultad. Período de inscripción: 5 a 19 del corriente, a las 19. Informes: lunes a viernes, de 15 a 19, en División Concursos, Viamonte 430.

EL TANGO EN MIS RECUERDOS

DISCEPOLO

DE CARO

PIANA

La música popular desde sus albores. Una antología ciudadana en la que cobrarán voz y vida hombres y mujeres inolvidables en el recuerdo popular. Participarán famosas actrices, actores y artistas musicales. Actuarán orquestas y conjuntos de toda época. Dirección musical de JULIO DE CARO y la colaboración de SEBASTIAN PIANA. Libros radiales de ISMAEL AGUILAR. Dirección general ARMANDO DISCEPOLO.

Patrocina Y.P.F.

HOY
Y TODOS LOS
VIERNES A LAS 21 HS.
RADIO BELGRANO
AVANZA CON EL PAIS

Temas de Bridge

Por ARTURO JAQUES

(Especial para LA NACION)

La Argentina, en su carácter de campeón sudamericano, ha participado en la Copa de las Bermudas a partir del año 1958; anteriormente, el campeonato mundial se resolvía mediante un simple cotejo que enfrentaba los campeones de Europa y América del Norte. Y si bien ya ha jugado en cinco oportunidades este certamen triangular —ahora cuadrangular, pues incluye al campeón del año anterior que defiende su título—, todavía no ha conocido el halago de un solo triunfo en los matches que ha disputado. Podría entonces preguntarse: ¿A qué se debe esta manifiesta inferioridad del bridge argentino y, por ende, sudamericano, frente a los europeos y norteamericanos?

En primer lugar está el factor "competencia", acicate sin el cual el progreso no es posible. Indudablemente, el bridge va adquiriendo popularidad rápidamente en nuestro continente, pero todavía estamos muy lejos de contar los adeptos por millones como lo hacen los países del Norte; más aún, en realidad el bridge sudamericano se halla relativamente circunscripto a las principales ciudades. Buenos Aires, San Pablo, Caracas y otras capitales, de manera que las grandes distancias que separan estos centros hacen muy difícil la competencia activa entre los mejores jugadores. El campeonato mundial brinda una oportunidad por año para que nuestros jugadores puedan alternar con los astros internacionales, y por más que se recoja una valiosa experiencia, resulta insuficiente para lograr un avance importante.

Pero, en nuestra opinión, el factor determinante reside en el hecho de que nuestros jugadores son estrictamente "amateurs" en comparación con los extranjeros, en su mayoría "profesionales", que dedican todo o la mayor parte de su tiempo al bridge. Indudablemente, el corte científico-intelectual que hoy posee el juego hace necesario un estudio completo y una práctica asidua para llegar al perfeccionamiento que la competencia internacional requiere, y como veremos por las reseñas que siguen, nuestros jugadores sólo pueden dedicar un tiempo limitado al bridge, que está supeditado a las importantes ocupaciones de cada uno.

Al frente del conjunto que nos representará en el campeonato mundial por disputarse en el Plaza Hotel del 15 al 23 de mayo actuará como capitán no jugador el Dr. Eduardo H. Marquardt. Especialista en derecho penal y profesor universitario, sus múltiples actividades le dejan poco tiempo para el bridge, su "hobby" favorito, pese a lo cual ha logrado resultados importantes en la preparación y adiestramiento del plantel. Sus amplios conocimientos técnicos, canalizados a través del sano consejo, y la medida autoridad que ejerce, lo han constituído en un gran capitán y artífice del excelente desempeño de los equipos argentinos en las últimas competencias internacionales.

Dos parejas que juegan el sistema napolitano integran el team: Carlos Cabanne con Agustín Santamarina y Egisto Rocchi con Luis Attaguile. La tercera pareja, de reciente constitución, está formada por Alberto Berisso y Marcelo Lerner, quienes jugarán un sistema natural sin mayores aditamentos convencionales.

El puntal del equipo es Carlos Cabanne, un doctor en odontología que ha realizado importantes trabajos de investigación en hemofilia. Pero no obstante el tiempo que ello le absorbe, su entusiasmo por el bridge le ha permitido dedicarle una atención preferente, habiéndose desempeñado en funciones directivas de la Asociación durante más de 20 años, siendo ex presidente y actual vicepresidente de la misma. Ya en el campeonato mundial de 1961 realizado en Buenos Aires se constituyó en el pilar de la organización y actualmente vuelve a ser el motor principal. Como jugador también ha cumplido una brillante trayectoria y sus 47 años de edad lo encuentran en la plenitud de su forma. Seguramente el más completo del equipo, es un analista profundo y gran carteador, cuya voluntad de hierro le permite mantener una concentración excepcional a través de las largas horas que insume un torneo, reduciendo al mínimo el margen de error.

Su compañero, Agustín Santamarina, estanciero y director de una importante firma consignataria, es el benjamín del equipo. Cuenta sólo 31 años, pero a pesar de su juventud y escasa actuación internacional ya tiene el aplomo y madurez de un veterano. Además posee una imaginación vivaz y un extraordinario sentido de las cartas, cualidades básicas que en breve plazo han de convertirlo en un jugador excepcional.

Egisto Rocchi tiene múltiples intereses comerciales y agropecuarios; a los 42 años es un veterano miembro de nuestros equipos representativos, siendo ésta la quinta vez consecutiva que juega el campeonato mundial. Frío y conservador, se destaca por la solidez de su juego y por ser un excelente compañero, cuyo temperamento apacible actúa como factor de equilibrio en la pareja.

Luis Attaguile, compañero de Rocchi, tiene 38 años y ocupa una posición importante en una compañía marítima. Tal vez su origen italiano explique su temperamento fogoso, que se traduce en un juego audaz y agresivo y lo convierte en un adversario peligroso. Su fuerte es el carteo, en que una gran lucidez mental y poder de análisis le permiten resolver los juegos más difíciles.

Alberto Berisso, 42 años, director de un importante banco y de destacada actuación en los círculos económico - financieros, tiene mucha experiencia en competencias internacionales. Es un jugador de excelente criterio que conduce el remate sobre líneas claras y sencillas —desprovisto de artificios, pero de una medida agresividad—, obteniendo así un rendimiento positivo.

Marcelo Lerner, 41 años, médico-cirujano especializado en ginecología, también posee antecedentes internacionales y se caracteriza por ser un jugador reflexivo y responsable, que se adapta fácilmente al juego de su compañero. Técnico y estudioso, cuida minuciosamente el detalle, lo que se traduce en un desempeño muy regular.

Y sumando, el conjunto argentino reune muchas condiciones para que podamos aspirar a un lucido desempeño en la actuación que le espera, pero, lamentablemente, no podemos asignarle demasiadas posibilidades en la clasificación final. Ya hemos señalado las razones que lo sitúan en desventaja, pero a las cuales no nos cabe duda de que tendremos la satisfacción de ver a nuestros jugadores presentar vigorosa oposición a sus calificados rivales. De todas maneras, el bridge argentino saldrá beneficiado por las inapreciables enseñanzas que hemos de adquirir.

LA FRANCO ARGENTINA CAPITALIZACION S.A.
Hipólito Yrigoyen 476 Buenos Aires

SORTEOS DEL MES DE ABRIL DE 1965
PROBABILIDAD DE SORTEO: 1:2500

SIMBOLO R-37

SUSCRIPTORES FAVORECIDOS

m$n.		
200.000	Alcira de De Vincenzi	Capital
200.000	Alfredo, G. y H. Raggio	Capital
100.000	Andrés Alves y Flia.	Buenos Aires
100.000	Héctor Pessi y B. Holmer	Córdoba
25.000	Héctor Pessi	Córdoba
50.000	Catalina M. de Font	Santa Fe
50.000	Rubén A. Font	Santa Fe
50.000	Liliana Rodríguez	Córdoba
50.000	Concepción de Morcillo	Córdoba
50.000	Gerardo Zyjlstra	Buenos Aires
50.000	Braulio Artigas,	Buenos Aires
50.000	Martino Bravo	Capital
50.000	Pío L. Rojas	Jujuy
50.000	Irma V. y R. Mariani	Córdoba
50.000	Elina Romano	Buenos Aires
50.000	Etelvina de Guerra	Capital
50.000	Hilario Roschetti	La Pampa
25.000	Hilario Roschetti	La Pampa
50.000	Osvaldo Pizarro	Buenos Aires
25.000	Osvaldo Pizarro	Buenos Aires
50.000	Eduardo Suc,	Buenos Aires
10.000	Eduardo Suc,	Buenos Aires
7.000	Eduardo Suc,	Buenos Aires
3.000	Eduardo Suc,	Buenos Aires
25.000	Ana M. Greco,	Capital
25.000	Gregorio Sarasate,	La Pampa
25.000	Raúl Moros,	Buenos Aires
25.000	Adela de Grieben,	Bs. Aires
25.000	María Bayonos,	Córdoba
25.000	Federico De Lorenzo,	Bs. Aires
25.000	Ramón López,	Córdoba
25.000	Gabriela Mañas,	Córdoba
25.000	Ricardo Orchansky y Flia.,	Córd.
25.000	Lázaro Alaniz,	Córdoba
25.000	Carlota de Babino,	Capital
25.000	Luis Cesio,	Buenos Aires
25.000	Roberto Fraga y Sra.,	Capital
25.000	Mercedes Celestino,	Capital
25.000	Robert y Y. Cagnotti,	Córdoba
25.000	Wenceslao Rodríguez,	Córdoba
25.000	José Roncaglia,	Tucumán
25.000	Ricardo Aguerre,	Capital
15.000	Carlos Sarchi,	Santa Cruz
15.000	E. y R. Destéfano,	Capital
10.000	Roberto y N. Giorello,	Bs. Aires
10.000	Roberto Giorello,	Bs. Aires
10.000	Enrique y J. Galli,	Santa Fe
10.000	Enrique y J. Galli,	Santa Fe
10.000	Enrique y J. Galli,	Santa Fe
10.000	Enrique y J. Galli,	Santa Fe
10.000	Virginia Duthie,	Capital
10.000	Virginia Duthie,	Capital
5.000	Rosa E. Duthie,	Capital
10.000	Lisandro Sosa,	Córdoba
10.000	Lisandro Sosa,	Córdoba
10.000	Lisandro Sosa,	Córdoba
5.000	Lisandro Sosa,	Córdoba
10.000	Liborio Rampulla,	Córdoba
10.000	Juan Lozar,	Santa Fe
10.000	Roberto Vitelli,	Bs. Aires
10.000	Luisa de Davison,	Capital
10.000	Raquel Braudariz,	Bs. Aires
10.000	Héctor Mora,	Buenos Aires
10.000	Pedro Caminos,	Capital
7.000	Pedro Caminos,	Capital
3.000	Pedro Caminos,	Capital
10.000	Francisco Buero,	Bs. Aires
7.000	Francisco Buero,	Bs. Aires
3.000	Francisco Buero,	Bs. Aires
10.000	O., C. y E. Frugoni,	Santa Fe
5.000	O., C. y E. Frugoni,	Santa Fe
10.000	R. Feijoo Laredo,	Capital
5.000	R. Feijoo Laredo,	Capital
7.000	Ana Jacobo,	Buenos Aires
3.000	María Castro,	Capital
2.800	María de Martínez,	Bs. Aires
2.600	Julio Sierra,	La Pampa
2.500	Juan Bavoci,	Capital
1.500	Eleodoro Taboada,	Bs. Aires
1.500	Vicente Policano,	Bs. Aires
1.500	Ricardo Chambers,	Bs. Aires
1.000	M. y A. Vegheggini,	Córdoba
1.000	Federico Stoklin,	Santa Fe
1.000	María de Bulia,	Bs. Aires
1.000	C. Aldo y S. Gennari,	Bs. Aires
1.000	C. Aldo y S. Gennari,	Bs. Aires
1.000	Aldo Tricerri,	Bs. Aires

"LA FRANCO ARGENTINA CAPITALIZACION" S. A. - Probabilidad de sorteo: 1:2500 - Símbolo: R. 37 - Probabilidad de sorteo: 1:5000 Símbolo: S. F. O. - $ 200.000: 829941 - 763776 - $ 100.000: 777702 - 7531111 - $ 50.000: 775412 - 737263 828581 - 726787 - 878212 - 702921 - 852107 - 802229 - 721482 - 856148 - 742242 - 822643 - 821362 - 875924. $ 25.000: 857926 - 869488 - 828582 - 829294 - 656787 - 874674 - 836375 - 877355 - 799319 - 766658 - 660647 - 867847 - 794156 - 817723 - 656138 - 843325 - 729978 - 687924 - 790997 - 764616 - 693397. $ 10.000: 559310 - 713820 - 643894 - 784034 - 784033 - 784032 - 784031 - 674412 - 674411 - 639214 - 608732 - 709897 - 740285 - 726632 - 566833 - 680238 - 663422 - 599984 - 8734 - 695161 - 749000 - 646285. $ 7.000: 559311 - 599985 - 8735. $ 5.000: 695162 - 749001 - 646286 - 627901. $ 3.000: 559312 - 599986 - 8736 - 585607. Próximo sorteo: En nuestra Sede, el 31 de Mayo, a las 15 horas.

"CREDITO CAPITALIZADOR ARGENTINO" S. A. - Probabilidad de sorteo: 1:2500 - Plan A: 3114 - 0891 - 7334 - 6008. $ 1.500: 16-0891 - 16-7334 - 17-7334. $ 1.000: 12-7334. Planes C, D y G. Símbolo: 08-32. No resultó redimido título alguno.

"LA EQUITATIVA CAPITALIZACION" S. A. - Probabilidad por sorteo: 1:2500: Planes C, D, F y F1. Símbolo: 95 - 14. $ 7.000: 905664. $ 2.800: 162878. Planes A y B - Número Base: 22242 - Sumando y restando a este número 12500 se han obtenido las siguientes combinaciones: 9740 al 9744; 22240 al 22244; 34740 al 34744; 47240 al 47244; 59740 al 59744; 72240 al 72244; 84740 al 84744; 97240 al 97244; 109740 al 109744; 122240 al 122244; 134740 al 134744; 147240 al 147244; 159740 al 159744. - $ 2.600: 134740. - $ 2.500: 109740. - Próximos sorteos: Primera jugada de Mayo de la Lotería Nacional y 17 de Mayo, en nuestra Sede a las 11 horas.

"CAPITALIZADORA ARGENTINA" S. A. DE P. Y AHORRO - Probabilidad de sorteo: 1:2500 - Planes D, E, F y G - Símbolo: 08 - 32. - $ 15.000: 27209 - 277709. - $ 1.000: 249418 - 199418. - Plan B - Símbolos: KKH CNY NZU HHJ GQV OZC. No resultó redimido título alguno. Próximos sorteos: Ultima jugada de Mayo de la Lotería Nacional y 31 de Mayo, en nuestra Sede, a las 15 horas.

"LA FORTUNA" S. A. ARG. DE A. Y PREVISION. - Probabilidad de sorteo: 1:2500 - Símbolo: 008 - 2. - $ 1.000: 1021.

"LA ACCION CAPITALIZACION" S. A. - Probabilidad de sorteo: 1:2500 - Símbolos: 1145 - 8910 - 3347 - 0082. - $ 1.000: 0082 - 2654.

Sorteos efectuados de conformidad con la Reglamentación y fiscalización de la Inspección General de Justicia.

Del reequipamiento de la Fuerza Aérea habló ayer Romanelli

En la Secretaría de Aeronáutica se realizó una conferencia de prensa. El avión Guarany será presentado en una muestra en Francia

En la Secretaría de Aeronáutica se realizó ayer al mediodía una reunión del titular de la cartera con los periodistas. En su transcurso, el brigadier Mario Romanelli —estaba presente, asimismo, el jefe de Prensa, comandante Mario Oleezza— respondió a distintas preguntas.

Después de señalar que con el presupuesto del año actual no se podía pensar en reequipar a la fuerza, sino que esa transformación obligada debía ser fruto de varios períodos, el secretario de Aeronáutica destacó que los requerimientos corresponden a infraestructura, comunicaciones, fabricación, abastecimiento, mantenimiento, reservas, etcétera. Sin embargo, aclaró más adelante —pese a ese esbozo— que los aviones que pudieran adquirirse responderían a las posibilidades de la infraestructura actual, "porque lo contrario sería como intentar equiparse con un par de zapatos que excediera el número que corresponde".

Al referirse a las prioridades para el material aéreo, el brigadier Romanelli dijo que había de tenerse en cuenta, en primer lugar, los aviones de combate y de transporte, y aclaró que, dentro de los primeros, existía la imperiosa necesidad de reemplazar a los Gloster Meteor. Otra pregunta provocó la aclaración de que se busca reemplazar a los bombarderos Avro Lincoln por otras máquinas de tipo intermedio. Informó, además, el secretario de Aeronáutica, contrariando versiones que circularon tiempo atrás, que no serán adquiridos helicópteros, ni construidos en el país, sino que éstos serán provistos por medio del plan de ayuda de los Estados Unidos. Sobre el monto de tal ayuda, no se expidió. También dijo que era preocupación de la Fuerza Aérea el problema de desarrollar una cohetería eficiente como medio eficaz de reemplazo de la artillería en la defensa aérea.

Más adelante, el brigadier Romanelli dijo: "Tenemos que reencauzar a DINFIA por el terreno de la industria aeronáutica". Informó que en el término de quince días se firmaría el contrato con CESSNA para la fabricación de ese tipo de avión en nuestro país y se refirió a las ventajas del avión Guarany, cuya primera serie de fabricación alcanzará a unas 14 unidades. (La segunda, naturalmente, quedará condicionada a la demanda del mercado, ya que se buscará interesar en ese avión, de alta velocidad y de costo módico, dadas sus características de transporte, a otros países).

Señaló luego que la Secretaría de Aeronáutica ratificó el estudio técnico realizado por Aerolíneas Argentinas sobre las probables adquisiciones para renovar su flota.

Volviendo a referirse a la fabricación del Guarany, dijo el brigadier Romanelli que dicho avión —el segundo prototipo— hará en breve un vuelo de gran distancia y que luego saldrá para Francia, donde será presentado en la exposición internacional. El secretario admitió como probable que los aviones de transporte C-130 llegarán a la Fuerza Aérea por medio del plan de ayuda.

Se le hizo también una pregunta sobre el material de vuelo que se utilizará en la Antártida. "Adquirimos —afirmó— máquinas Beaver y Otter y, tal vez, en el futuro, los transportes que sean necesarios para hacer de la Antártida una ruta de vuelo permanente". Puso de relieve el esfuerzo permanente de la Fuerza Aérea en esa región y recordó el vuelo del TA-05. Con respecto al envío de los aviones Otter a la Antártida, dijo que como en otras oportunidades se pedirá la colaboración de la Marina de Guerra para su transporte por mar, pero que la Fuerza Aérea tiende siempre a bastarse con sus propios medios.

Cuando se le habló sobre la probable llegada al país de aviones Skyhawk F-5, de los cuales 45 irían a la Fuerza Aérea y 20 a la Marina, el brigadier Romanelli dijo: "La Secretaría de Aeronáutica va a volcar sus condiciones presupuestarias económicas hacia el tipo de avión que más satisfaga en el orden económico y profesional. Recalcó durante la conversación el secretario de Aeronáutica que el reequipamiento de la aviación no puede producirse solamente por intermedio del acuerdo militar de asistencia recíproca. "Dentro de las limitaciones impuestas por los créditos asignados a la Secretaría, se trata de obtener en ejercicios sucesivos el complemento que no se puede lograr a través del acuerdo. Las economías y sacrificios de la institución deberán prolongarse por varios ejercicios".

Disertó en el Club de Leones el Dr. J. Amoedo

En el Alvear Palace Hotel se efectuó una reunión plenaria del Club de Leones de Buenos Aires, en la que fue invitado de honor el ex embajador argentino en Cuba, Dr. Julio Amoedo, quien ocupó el lugar de preferencia en la cabecera de la mesa central del banquete realizado, junto con el vicepresidente en ejercicio de la institutción, Sr. Víctor de Micheli; el presidente electo, señor Rafael Levy; los señores Juan Sverdlik, Rodolfo J. W. Vinelli; los doctores Luis Giménez, Juan Llamazares, Francisco Rubén Perino y Armando Turano, y el escribano Aquiles Yorio.

En el momento de los brindis, el vicepresidente en ejercicio, señor Víctor de Micheli, luego de dar la bienvenida al huésped y saludar a la concurrencia, expresó que el Dr. Amoedo sería presentado por el Sr. Vinelli, quien, en una adecuada improvisación, se refirió a la carrera política, profesional y diplomática del disertante, de cuya personalidad formuló cálidos elogios.

Posteriormente, en medio de reiterados aplausos, el doctor Amoedo hizo la historia de la revolución y de su derivación hacia el marxismo-leninismo, y puso en guardia a quienes, en nuestro país y en América, no quieren advertir el peligro que significa un bastión del comunismo en la región del Caribe.

El Dr. Amoedo mencionó distintos e interesantes pormenores de su gestión como diplomático en Cuba, y aludió extensamente al problema que se ha originado en la actualidad en Santo Domingo, donde la revolución producida —aseguró— está respaldada, sin lugar a ninguna duda, por el castro-comunismo.

Al finalizar se originó un animado cambio de ideas, pues varios de los comensales hicieron preguntas al Dr. Amoedo sobre estas mismas cuestiones, y el ex embajador argentino en Cuba volvió a insistir en sus temores de que la acción comunista pueda extenderse por el continente americano si no se le pone freno a su debido tiempo.

Ciérrase hoy el Ministerio de Educación

Hoy, permanecerá cerrado el edificio central del Ministerio de Educación y Justicia, Córdoba 831, donde funcionan las oficinas administrativas y la subsecretaría de Educación, entre otras dependencias. La medida que tiene una duración de 24 horas ha sido adoptada para poder desinfectar las instalaciones.

Diecisiete jets, doce Boeing 727QC y cinco 707-320C, adquirirá la Braniff Airways por la suma de 118.000.000 de dólares. Uno de los 707-320C, que está equipado con cuatro motores de turbina, es el que aparece en la fotografía. Tendrá una fuerza de empuje de 18.000 libras y viajará a velocidades de más de 600 millas por hora. Los nuevos aparatos serán entregados en mayo de 1966, complementándose en febrero de 1967. Las aeronaves están equipadas con los últimos adelantos técnicos y electrónicos en sistemas aéreos

Objetos voladores no identificados viéronse en el Sur

BAHIA BLANCA. — Nuevamente ha vuelto a señalarse la presencia de "ovnis" —objetos voladores no identificados— en el cielo austral.

La información, que a fuer de repetida no ofrece ya el atractivo que presentara años atrás, debe ser mencionada, empero, cuando las fuentes de que provienen merecen amplia confianza. Así ocurre en el presente caso, en el cual se indica que en la noche del 30 de abril último vecinos de José de San Martín, localidad de la provincia de Chubut, advirtieron las evoluciones de tres platos voladores.

Estos, que tenían una forma levemente ahusada, despedían una luminosidad de tono verde y dejaban oír un zumbido, como el de una turbina de motor de reacción. Efectuaron ascensos y descensos y bruscos cambios de dirección para desaparecer finalmente. Las maniobras fueron observadas por un crecido número de personas.

Por otra parte, informaciones de El Bolsón, indicaron luego que esa misma noche también se advirtió allí la presencia de elementos similares.

Autoridades en una institución de la publicidad

Para elegir a su comisión directiva realizó su primera reunión conjunta el consejo directivo y la comisión revisora de cuentas, designados por la asamblea general constitutiva del Centro de Informaciones de Publicidad (CIP), entidad que agrupa a todos los medios del país: diarios de la Capital Federal y del interior, revistas, radioemisoras, canales de televisión, publicidad en la vía pública, prensa técnica, agencias de publicidad y anunciantes de todo el país.

El directorio del centro quedó constituído como sigue: Presidente, Jorge Oscar Linari (Empresa Periodística Linari S. A. C.); vicepresidente 1º, Benjamín Pérez Herbau (Pro Publicidad S. A.); vicepresidente 2º, Alberto L. Palacios (Diario Clarín); secretario, Carlos A. Fajín (Diario LA NACION); prosecretario, doctor Julio Alvarez (Compañía Meca de Publicidad S. A. I. C.); secretario de actas, Héctor Eduardo Bernabó (Radio Rivadavia); tesorero, Tadas Lingys (Editorial Abril S. A.); protesorero, Ernesto J. G. Potthoff (Navitecnia); vocales: Ramón Perales Ramírez (Junín T. V. Canal 2), Vicente D'Albo (El Día Médico), Adolfo Völlmer (Publicidad C. V. S. A.), Roberto J. Noriega (Diario El Día, de la Plata), Eugenio Marquesani (Moller Publicidad S. R. L.), Armando H. Galiana (Yuste Publicidad S. A. C. F. I. M.), Adolfo Milton Tapia (Eureka S. A. I. C.), Emilio Juan Salas (Editorial Julio Korn S. A.); revisores de cuentas titulares: Juan Carlos Gagnani (Diario Buenos Aires Herald), Fernando G. Claps (Publicidad E. C. Silvetti S. A.), Héctor Carlos Gambaro (Publika Internacional S. A.); revisores de cuentas suplentes: Julio C. Crotto Posse (Diario La Gaceta, de Tucumán), Roberto A. Melillo (RAM Publicitaria S. R. L.), Rubén W. Carnota (Editorial Columba S. A.); asesores letrados: doctor Manuel J. Campos Carlés y doctor Eduardo Augusto Rossen; amigos consultores: Salvador D. Aiello y Julio César del Sacramento.

El CIP tiene su sede en la calle Hipólito Yrigoyen 723, 6º piso, oficina 41 (teléfono 30-3319), donde deberán dirigirse los interesados en adherirse.

Demostración en Córdoba del avión C-130

CORDOBA. — En la pista de la Escuela de Aviación Militar se efectuó ayer una demostración del avión C-130 E Lockheed Hércules. La máquina, que desarrolla una velocidad de crucero de 587 kilómetros por hora, tiene un radio de acción de 7000 kilómetros y es de eficaz empleo estratégico y táctico, aterrizó a las 9, procedente de la Capital Federal. Viajaban en ella oficiales del Ejército y de la Aeronáutica que participarían en una demostración de paracaidismo en nuestra ciudad. Aguardaron la llegada el director de la Escuela de Aviación Militar, brigadier Benigno Héctor Andrada, y otras autoridades militares.

Poco antes de mediodía, sobre el campo de la Escuela de Tropas Aerotransportadas, se arrojaron 24 paracaidistas, a pesar del fuerte viento existente, y el avión C-130 E demostró sus aptitudes de vuelo en varias pasadas.

Sobre retiro de fondos del Banco de Buenos Aires

Prosiguen normalmente las actividades vinculadas con la liquidación del Banco Buenos Aires del Plata S. A. Al respecto se ha podido saber que el volumen de los depósitos reintegrados alcanza a un 75 % del total de 1450 millones de pesos aproximadamente, que sumaban las cuentas de la entidad a la fecha en que se dispuso la liquidación. El 25 % restante es, prácticamente, sólo de depósitos a plazo fijo, y se estima que sus titulares aguardan la terminación de los plazos contractuales, en vista de que tales fondos, respaldados por el Banco Central, no corren riesgos.

Sin embargo, una parte de los depósitos va siendo transferida al Banco de la Nación. Se trata de cuentas —especialmente de caja de ahorro— que han estado durante un largo período inmovilizadas. Esta transferencia fue comunicada, en cada caso, por vía postal, a sus titulares.

Antonio Marchisio

Efectuóse su sepelio

Hondo sentimiento de pesar ha provocado el fallecimiento, ocurrido en esta capital, del pintor Antonio Marchisio, vastamente vinculado en los círculos artísticos y en el ámbito del dibujo publicitario.

Nacido en 1882 en Turín, en cuya Academia Albertina se graduó como profesor de dibujo y pintura en 1902, ocho años después llegó a nuestro país, en compañía del profesor Grosso, para presentar "El panorama de la batalla de Maipú". Participó con sus obras en varias exposiciones, entre ellas, las de la Academia de Brera, en Milán, de nuestro Salón Nacional de Pintura y del Salón de Rosario. Con fines de estudio realizó viajes a Gran Bretaña y los Estados Unidos.

Como dibujante, trabajó durante muchos años en ilustraciones de libros y en revistas. También desarrolló una intensa obra en el campo publicitario, además de preocuparse por todos los problemas de la cultura en general.

Su sepelio, efectuado en el cementerio de la Chacarita, fue una demostración del gran aprecio de que gozaba en los numerosos círculos de su actuación.

Los docentes de Buenos Aires y los descuentos

LA PLATA. — La Asociación de Maestros, de la provincia, en conocimiento de que se ha efectuado el descuento correspondiente a los días de paro docente —realizado en marzo último— a gran cantidad de maestros que no se adhirieron, realizó gestiones ante el director general de Escuelas, doctor Francisco Latrubesse, para lograr que a la brevedad sea rectificada esa liquidación.

Posteriormente, la Dirección General de Escuelas emitió un comunicado. Informa que por conducto de la Dirección de Administración cursó a los consejos escolares de la provincia telegramas en los cuales solicita la nómina de maestros titulares que no han percibido correctamente sus haberes por errores en los descuentos efectuados con motivo del paro docente. "De esta manera, finaliza el comunicado, se procura solucionar en el menor tiempo posible los errores cometidos en la respectiva liquidación del mes de abril, derivados en su gran mayoría por la deficiente información elevada por los distintos distritos a la Dirección General de Escuelas."

Pagos con aumento

LA PLATA. — Reiteró la Dirección General de Escuelas que los haberes de los docentes, correspondientes a abril último, fueron liquidados con el índice 400, de acuerdo con las disposiciones del presupuesto vigente.

Dicho aumento —en virtud de normas que rigen en la materia— pasó a engrosar automáticamente, por dicho mes, la cuenta del Instituto de Previsión Social.

LANZAMIENTO DE COHETES EN LA RIOJA

La Fuerza Aérea en los festejos de la mencionada provincia

LA RIOJA. — En conferencia de prensa, el vicecomodoro Julio Raúl Luchessi, jefe del Centro Experimental de Lanzamiento de Proyectiles Autopropulsados —CELPA—, con base en Chamical, informó sobre la participación de la Fuerza Aérea Argentina en los próximos festejos de la Semana de La Rioja. Se refirió, además, al programa de lanzamiento de cohetes Gamma Centauro.

Sobre lo primero, expresó que en homenaje a la Semana de La Rioja, el jueves 20 se realizará un desfile militar, con la participación de los efectivos del CELPA y del Distrito Militar 47, del escuadrón de Gendarmería Nacional con asiento en Chilecito y de la policía provincial, oportunidad en la cual volará sobre la ciudad una escuadrilla de aviones Mentor, de la Escuela de Aviación Militar de Córdoba. Manifestó también el vicecomodoro Luchessi que en la misma fecha se realizará una exhibición de aeromodelismo y lanzamiento de paracaidistas.

Posteriormente, el jefe del CELPA se refirió al plan de lanzamiento de cohetes Gamma Centauro, que se proyecta para hoy y mañana, de permitirlo las condiciones climáticas. Al respecto, expresó que se hace con el objeto de realizar mediciones de radiación y para adiestrar al personal en el uso de equipos de cineteodolitos, para lo que se ha ubicado a éstos en cuatro puestos distribuidos alrededor de la zona de lanzamiento. Esta tarea la realiza el Instituto de Investigaciones Aeronáuticas y Espaciales, de DINFIA, y ha sido precedida por el lanzamiento de 10 cohetes ESCAR y cinco A-2T., con carga fumígera. Los tres Gamma Centauro próximos a lanzarse son de fabricación argentina, cuentan con dos etapas y se prevé que puedan alcanzar una altura de 60 a 70 kilómetros.

Agregó también el vicecomodoro Luchessi que entre el 15 y el 20 del actual arribará a la base del CELPA una delegación de la Comisión Nacional de Investigaciones Espaciales, acompañada por delegados de varios países sudamericanos, en visita a las instalaciones y con motivo del próximo operativo "Nubes de sodio". Este es proyectado para la primera quincena de junio, o más probablemente entre el 20 de ese mes y el 6 del siguiente. Este operativo, conocido hasta ahora con aquel nombre, se denominará en esta oportunidad "AER" 1º/65.

FUERZAS ARMADAS

ESCUELA DE SUBOFICIALES. — Está abierta la inscripción para el ingreso a la Escuela de Suboficiales Sargento Cabral. Los interesados podrán solicitar detalles en la sede del instituto, en Campo de Mayo.

REPRESENTANTE ARGENTINO. — Con destino a Europa partió a bordo de un jet de Iberia el brigadier Victorio Vicente Olguín. El citado militar ha sido designado representante argentino en la Asamblea Mundial de la Salud.

el mundo es suyo! con las VACACIONES DE ENSUEÑO de LAN-CHILE

Disfrútelas con el CREDI-LAN voLANdo JET a tarifas económicas

Las VACACIONES DE ENSUEÑO de LAN-CHILE -con autos, excursiones y hoteles comprendidos- ponen el mundo a sus pies! Hágalas suyas aprovechando las facilidades del CREDI-LAN que le brinda, además, las mil ventajas de volar JET a tarifas económicas! Le conviene reservar su viaje hoy mismo!

Su Agente de Viajes lo asesorará
LAN-CHILE
CORDOBA 879
Tel. 31-5334/35/36/37/38 CAPITAL FEDERAL

Los boletos de LAN-CHILE son válidos en todas las líneas internacionales del mundo.

GILDA LOUSEK

Y 100 ESTRELLAS EN Show S.E.

HOY 21.00 TELEONCE 11

En el Museo Nacional de Bellas Artes

curso a cargo de la señora Silvia Ambrosini. "La actitud frente al arte y el arte como actitud", por suscripción y para socios, todos los domingos a las 11. Teléfonos 83-8814-8817

HOSPITAL NAVAL RIO SANTIAGO

CONCURSO VACANTE FONOAUDIOLOGO

Llámase a concurso p|cubrir vacante C. P. U., Clase IV, Fonoaudiólogo. - INSCRIPCION hasta 20 cte. mes en Subsec. Personal Civil de este Hospital, calle 129, esquina 50, Dique Nº 1, Ensenada, F.N.G.R., días hábiles 8.30 a 11 hs. v.?

ESTUFAS - COCINAS CALEFONES A GAS, CARBON, KEROSENE Y SUS REPUESTOS

ISTILART
PERU 480

Importante Sociedad Financiera y Comercial

NECESITA: Una persona para cargo de Sub-Gerente, joven, activo, con iniciativa propia, con conocimientos comerciales y financieros de asuntos legales e impositivos, de preferencia Doctor en Ciencias Económicas. Dar referencias, curriculum vitae y pretensiones. Reserva absoluta.

C. I. 2.608.935 - Poste Restante Sucusal 1 B - Capital

MAÑANA Y PASADO
SENSACIONAL REMATE!
201 lotes frente al mar
MAR del TUYU
LA MEJOR PLAYA DEL ATLANTICO (PLAYAS DE AJO)

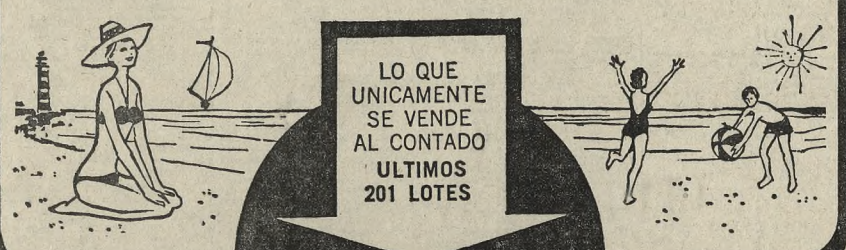

LO QUE UNICAMENTE SE VENDE AL CONTADO ULTIMOS 201 LOTES

en 132 mensualidades sin interés

BASE $300.- POR MES EL LOTE

CON SOLO 3 CUOTAS ADELANTADAS

A realizarse a las 14.30 horas en el SALON LA ARGENTINA RODRIGUEZ PEÑA 361 CAPITAL

PLANOS E INFORMES A:

MATEO B. HARTZ SUIPACHA 245 8 Piso Tel.: 45-7001/2/3 - CAPITAL

¿PARECE UN CRISTAL PERFECTO, VERDAD?

Pero en Lutz Ferrando lo tiramos;

las fallas no se ven a simple vista, pero la afectan. Por eso nosotros, solamente utilizamos cristales de primera calidad.

Por eso su vista vale más en

Lutz Ferrando y Cía. S. A. Fundada en 1878
SEGURIDAD TOTAL EN OPTICA

Florida 240 y sucursales. También en Lomas de Zamora y San Isidro

Trilogía humorística de mediana eficacia

"Tres noches de amor" ("Tre notte d'amore"), película en tecnicolor presentada por Interfilm en el cine Ocean. Intérpretes: Catherine Spaak, Renato Salvatori, Enrico María Salerno y John P. Law. Dirección: Luigi Comencini, Franco Rossi y Renato Castellani. Duración: 115 minutos.

Comprende tres episodios. El primero se desarrolla en las inmediaciones de Milán y describe de qué modo un seminarista ve turbada su tranquilidad interior por culpa de una jovencita desprejuiciada, de vida liberal, que llega por casualidad al convento —a raíz de un accidente— y se queda a vivir en él durante más de un mes. El relato está narrado en términos humorísticos y tiene un final inesperado.

La segunda historia transcurre en un pintoresco pueblo de Sicilia y apunta a un propósito muy divulgado en el actual cine italiano: satirizar a los sicilianos y burlarse de su férreo sistema de costumbres y de su implacable juego de "vendettas". La trama gira en torno de una viuda joven y atrayente que provoca, con su presencia, curiosos incidentes en la pintoresca población.

Cierra la película un relato, también de corte satírico, en el que se presenta el caso de un hombre que padece un curioso juego de inhibiciones y traumas psicológicos a raíz de la exagerada juventud de su esposa, a la que a menudo sorprende entregada a diversiones muy infantiles.

Ninguno de los tres episodios tiene demasiada originalidad, pero debe reconocerse que todos son divertidos y que están realizados con ingenio. El primero —que dirigió Luigi Comencini— es el más lineal, el menos elaborado. Resulta entretenido y grato, acaso por su misma falta de pretensiones. El segundo —realizado por Castellani— tiene gracia y algunas situaciones eficaces, pero emplea recursos un tanto trillados. El último —de Franco Rossi— es acaso el más ambicioso y el más cuidadosamente elaborado; pero es un poco largo, y su gracia resulta, por momentos, rebuscada.

Los tres relatos tienen por protagonista a Catherine Spaak, quien repite en los tres casos —con leves variantes— su "tipo" preferido: la jovencita desenvuelta y sin prejuicios. Lo hace bien, y, por otra parte, aporta al film encanto y sugestión. De los actores que la acompañan en los diversos episodios merece ser mencionado Enrico María Salerno, que cumple una excelente labor en el marido acomplejado de la tercera historia.

ANIMESE a VERLA
SI LO HACE
LO DESAFIAMOS a VERLA
SIN CONMOVERSE
TABÙ
MUNDO PROHIBIDO EASTMANCOLOR
2 semana
TROCADERO
CALLAO - MAIPU (Avellaneda)
Prohib. men. 18 años. 8 (La Plata)

PLACARDS
Proyectamos a medida para Ud. con estantes, cajones, botineros, percheros, etc. Llame a
TO-AY — T. E. 44-4090

El director Marcelo Lavalle, el director general del I.A.M. y componentes del elenco conversan con nuestro crítico

En el I.A.M. se repondrá "Las brujas de Salem", de A. Miller

Hace diez años, casi en vísperas de la Revolución Libertadora, se estrenaba en el Instituto de Arte Moderno la versión castellana de "Las brujas de Salem" ("The crucible"), de Arthur Miller. Hoy vuelve al mismo escenario, con la misma dirección de Marcelo Lavalle, este drama histórico —su autor declaró que no había un solo personaje que no hubiese desempeñado un papel similar en 1692, en Salem, cuyos archivos judiciales consultó minuciosamente—, esta visión de adustos puritanos, sinuosos fariseos y patéticas "obsesas".

Con el director y los intérpretes

Encabezados por Marcelo Lavalle y por el director general del I.A.M., Herna Lavalle Cobo, nos visitan casi todas las figuras principales del elenco, con quienes conversamos sobre la obra: Hilda Suárez, Margarita Corona, Montserrat Salvador, Mario de Rosa, Rodolfo Graziano y Horacio Nicolai. En todos reina entusiasmo por esta pieza, en la que, por encima de sus circunstancias históricas, ven un valor universal, una crítica contra los tabús de todo orden —"no sólo los religiosos o sociales, sino también los políticos", apunta Hilda Suárez, que encarnará a Elisabeth Proctor, reemplazando a María Antonia Tejedor, aquejada por una enfermedad— y contra las persecuciones, pero no un cuadro de lucha marxista entre campesinos esclavizados y perseguidores de la clase alta, tratamiento que le imprimió Sartre en su libreto cinematográfico y que el autor ha rechazado expresamente.

Por eso —dice Mario de Rosa— en el cine se elimina gran parte del papel del reverendo Hale, que atempera injusticias atribuibles a la Iglesia.

¿Por qué esta reposición de "Las brujas de Salem"?

Lavalle Cobo la explica así, interrumpido por Marcelo Lavalle para refirmar sus argumentos: "Siempre hemos considerado que ésta es una obra importantísima, quizá la fundamental en la producción de Miller, superior aun, por su significación universal, a "La muerte de un viajante". En 1955 la dimos en el I.A.M., por última vez el 15 de diciembre, es decir, la noche antes de la revolución y luego brevemente en otra sala. Curiosamente la ofrecieron ese mismo año dos conjuntos extranjeros: el belga, en francés, naturalmente, y otro en "idisch", en el Astral. Pero lo cierto es que no eran tiempos para que la gente prestara mucha atención al teatro. Por eso "Las brujas de Salem" es una obra en cierto modo desconocida para nuestro público y creemos que merece que éste la conozca".

Marcelo Lavalle agrega: "En 1955 tuvimos la suerte de contar con figuras que, no obstante su mérito, por la situación imperante no podían trabajar en otros teatros, como Norma Aleandro, Ignacio Quirós y otras. Hoy hemos tenido que recurrir a la cooperación de profesionales bien fogueados, para una labor de gran responsabilidad profesional y hasta físicamente agotadora. Hemos contado con la valiosa ayuda de la Municipalidad, que nos ha facilitado los materiales y la realización de los decorados y el vestuario, creados por Biyina Klappenbach. Sin esta cooperación y sin nuestra organización en cooperativa, no habríamos podido encarar la empresa".

El director se refiere luego a su nueva puesta en escena, señalando que ha aprovechado la escenografía de Biyina Klappenbach, diferente de la anterior de Lavalle Cobo y Padilla, con sus planos y elementos arquitectónicos, para olvidar su labor anterior y crear un movimiento escénico distinto, con nuevas posiciones, "obligándome a nuevos ejercicios de imaginación".

Margarita Corona termina la conversación con una nota risueña: "Me entusiasma la obra y me entusiasma mi personaje de Rebecca Nurse, aunque sea una bruja que termina guillotinada. Sólo espero que esta vez los críticos no digan de mí lo de siempre, que me desempeñé con mi "habitual veteranía".

RED EN COLORES!!!
Novedad alemana en cortinas!!!
Admírela en Oriente
CANGALLO 855
Y EN
Decoraciones Santa Fe
AVDA. SANTA FE 3371

TV: Enfoques

HOY

CULTURALES

Canal 13 proyectará a las 11.30 en el ciclo "Enciclopedia en TV" los documentales "El firmamento" y "Animales de otoño", con narraciones de Amedeo Ottalagano.

TELETEATROS

A las 22 Canal 7 pondrá en el aire la representación de la obra "El motín del Caine", con la interpretación central a cargo de Carlos Gandolfo, Alberto Argibay, José María Gutiérrez, Juan Carlos Gené y otros valores de nuestra escena.

Teleonce televisará a las 21 la primera emisión regular del espectáculo titulado "Show enigma", que dirige el realizador Fernando Ayala. El elenco de esta representación está formado por Beatriz Bonett, Atilio Marinelli, Miguel Ligero, Fernando de Soria, Amelia Bence, Fernando Siro, Irma Córdoba, Gilda Lousek y Fabio Zerpa, y como figuras invitadas se presentarán Ignacio Quirós, Jorge Rivera López, Enzo Viena, Graciela Borges, Duilio Marzio, Susana Freyre, Iris Marga, Eva Dongé y Diana Maggi.

CINE

En el ciclo ilustrativo titulado "Hollywood a través del tiempo" se ofrecerán por Canal 7, a las 20, imágenes del trabajo realizado por los denominados "monstruos del cine" Boris Karloff, Lon Chaney, Bela Lugosi, etcétera, quienes reflejaron y reflejan un aspecto sumamente peculiar del séptimo arte.

Debates en el teatro Lassalle

"¿Por qué tan violento?", de William Inge, ha cumplido cincuenta representaciones consecutivas en el teatro Lassalle. La interpreta el elenco dirigido por Marcelo Lavalle, encabezado por la actriz Rosa Rosen. Todos los jueves, después de la función que comienza a las 21.30, se realizan debates a cargo del reverendo padre Arancibia.

Fue recalificado un film nacional

La comisión de calificación del Instituto Nacional de Cinematografía dispuso recalificar a la película "Intimidad de los parques", de nuestro compatriota Manuel Antín. El film, que había recibido inicialmente la calificación "B", ha sido incluido ahora en la categoría "A", por seis votos contra uno.

Radiofónicas

LITERATURA

Durante este mes el escritor Bernardo Ezequiel Koremblit disertará todos los viernes por Radio Municipal, a las 10.10, en el programa "De la literatura", sobre los temas "Ciencia y literatura", "Darwin: beneficio y perjuicio de una conversión", "¿Electrónicas para la literatura?" y "La regla de oro de Cocteau".

LECTURA DE POEMAS

En la audición patrocinada por SADE, que se transmite todos los viernes a las 20.15 por Radio Nacional, a cargo de Fryda Schultz de Mantovani, Angel Mazzei y Jorge Cruz, leerá hoy varios poemas Ricardo E. Molinari.

Pieza musical en el Avenida

En el teatro Avenida se representa la comedia musical "Coca-Cola en marcha", que tiene la particularidad de ser ofrecida por la compañía productora de la popular bebida exclusivamente para comerciantes minoristas de la Capital Federal y el Gran Buenos Aires y sus familias.

La puesta en escena ha sido realizada por el director y coreógrafo Crandall Diehl, cuya labor en producciones de las jerarquía de "Mi bella dama", "Buenas noches, Carina" y "Kiss me Kate" ha de ser bien recordada. El elenco está encabezado por Dringue Farías, María Elena Sagrera, Pepe Armil, Buryua Rey, Elisa Ladow, Oscar Ingro, Alfredo Marino, Héctor Figueras y Antoinette San Martín. También actúa el conjunto de los Huanca-huá.

El libro y la letra de las canciones son de Valeria Watson y la música pertenece a Wilson Stone.

Actividades folklóricas

Para hoy a las 22 se anuncian las siguientes peñas folklóricas.

LA HUELLERA, Pueyrredón Nº 19; Hermanos Abrodos.

CHACAY - MANTA, Gral. César Díaz 2451; Alberto Ocampo.

TUS TRENZAS, Fco. Bilbao Nº 3760; conjunto Airampo.

TRADICION SUREÑA, Belgrano 1550, Banfield; grabaciones.

EL ALBA, Honduras 4144; Los Andinos.

EL PIAL, Cucha Cucha 399; Quinteto Natal.

"LA HUELLERA", Centro Tradicionalista Argentino, Pueyrredón 19, 2o. piso. Los Hermanos Abrodos.

La convención de la Fox fue clausurada

La Convención Latinoamericana del Cincuentenario de la 20th. Century Fox fue clausurada ayer. Según informamos oportunamente, las deliberaciones contaron con la presidencia del señor David Raphel, vicepresidente de la compañía y director mundial de ventas, altos funcionarios de la empresa y todos los directores de la Fox en nuestro hemisferio.

Durante las reuniones, que se realizaron los días 3, 4, 5 y 6 del actual, se intercambiaron opiniones sobre los planes relativos a la programación del período 1965|66. Dentro de la lista anunciada se incluyen films de la importancia de "La novicia rebelde", "La agonía y el éxtasis", "Zorba, el griego", "El expreso de Von Ryan", "La derrota gloriosa", "Los intrépidos en sus máquinas voladoras", "Morituri", "Cálmate, dulce Carlota", "El viaje fantástico", "Por favor, no moleste", "Vendaval en Jamaica" y "El día que cayó Custer". Algunos de estos títulos fueron conocidos por los participantes en la convención por medio de las copias especialmente remitidas por los estudios de la compañía.

Estas conferencias de la 20th. Century Fox se realizan anualmente en las principales capitales del mundo y tienen por finalidad producir un acercamiento de sus representantes con los integrantes de la actividad comercial cinematográfica y con los periodistas especializados.

Entre las actividades desarrolladas por los delegados se contó la concurrencia a una función especial privada de "La novicia rebelde", versión de la comedia musical de Rodgers y Hammerstein, "El sonido de la música", realizada por Billy Wilder ("Amor sin barreras") y protagonizada por Julie Andrews.

FABRICAS !!!!
de cortinas poliester
Liquidan hasta terminar...
a más de 30 % de desc.
500 $, 600 $, 800 $
MARAVILLOSOS MODELOS, YA TERMINADAS...
Por intermedio de
ORFALI
Sarmiento 2602. Once
Decoraciones Centro
Cangallo 1717 - Capital

NUESTRO PUBLICO SABE ELEGIR
2 a SEMANA DE EXITO
CRECIENTE DE UNA
PELICULA ENCANTADORA!
Presenta J.R.L.
EASTMANCOLOR
"NO DEJES ir SOLA A TU MUJER A ITALIA"
con: MARIANNE HOLD - CLAUS BIEDERSTAEDT
ELMA KARLOWA - FRANCO ANDREI
EXCLUSIVAMENTE MONUMENTAL
LAVALLE 780

UN ESPECTACULO UNICO E INOLVIDABLE POR SU GRANDIOSIDAD, SU EMOCION Y SU COLORIDO!
SAMUEL BRONSTON presenta
CINERAMA
JOHN WAYNE
CLAUDIA CARDINALE
RITA HAYWORTH en
EL FABULOSO MUNDO DEL CIRCO
CIRCUS WORLD
TECHNICOLOR
17a. Semana!
GRAN CINE GAUMONT
RIVADAVIA 1635 T. E. 40-3050
HORARIOS: 15.20 - 18.35 y 22 horas

UNITED ARTISTS
ARTISTAS UNIDOS, LES BRINDA DOS FILMS EXCEPCIONALES!
BURT LANCASTER • PAUL SCOFIELD
EL TREN
4a. SEMANA!
CINE TEATRO Gran Rex
CORRIENTES 857 - 35-7000-7100
INCONV. MENORES 14 AÑOS
y en el rol de Christine JEANNE MOREAU
Dirigida por: JOHN FRANKENHEIMER
A PRECIOS REBAJADOS!
STANLEY KRAMER presenta
APTA PARA TODO PUBLICO
EL MUNDO ESTA LOCO, LOCO, LOCO, LOCO
SPENCER TRACY
TECHNICOLOR EN 70 MILIMETROS
60a. SEMANA! PLAZA
CORRIENTES 939
Localidades en venta 3 días anticipación

KING
Rey de los Casimires

CINEMATOGRAFOS

AMBASSADOR - 31-0700. 12.40, 14.35, 16.30, 18.30, 20.45 y 23.5. Un estreno extraord. del cine nac. CON GUSTO A RABIA c|Mirtha Legrand, Alfredo Alcón, M. López Rey y Ricardo Trigo. Una maravillosa producción que hace honor al cine nacional. Magistral dirección de Fernando Ayala. Prohib|menores de 18 años. 20.20 y 22.35: Show musical. v14

ARIZONA - Lavalle 727. 31-6968. Sophia Loren en: AYER, HOY Y MAÑANA. 13, 15.20, 17.45, 20.10 y 22.45 hs. Proh. men 18 años. Cont. Plateа. $ 70. Varied. v12

ARTE - Diag. Norte 1156. 35-9604. 14, 16.15, 18.20, 20.50 y 23: **La noche de la iguana**, c|R. Burton.

ASTOR - Ctes. 746. 45-5541. 13, 15.30, 17.50, 20.20, 23: Suc. Arg. y El SEXO y la JOVEN SOLTERA Deliciosa comedia. Tecnicolor y Panavision|Stanley Donen, c|Tony Curtis, Natalie Wood, H. Fonda, M. Ferrer. v11

ATLANTIC - 38-2726. Luis Sandrini en: **Bicho raro; Cuando celienta el sol.** v9

AUDITORIO KRAFT - Florida 681. 31-2775. 13, 14.30, 16.20, 18.10 y 20 hs. Varied: Un gran espectáculo: TIEMPOS MODERNOS. Ch. Chaplin, c|P. Goddard. Copia nueva. Exclusivid. de esta sala. Aire acond. Cont. Sin restricc. v7

AVENIDA - Avda. de Mayo 675. De 11 a 24. Nov. y Si contesta mi marido. Techn. (1|18). Prec. $ 18.

BIARRITZ - Suipacha 482. 35-0156. Estreno en TECHO 70 mm., seis bandas sonido magnético y maravilloso tecnicolor. A las 14.5, 16.20, 18.35, 20.50 y 23.5: LOS PRIMEROS EN LA LUNA c|Edward Judd y Martha Hyer: 13.50, 16.5, 18.20, 20.35 y 22.50: Variedades. Programa apto para todo público. v21

BROADWAY - 12.35, 14.50, 17.20, 20.10 y 23. ¡Picardía. Gracia. Comicidad!

CAMPOS NOCHES DE AMOR (Proh|14|años) en Technicolor Techniscope. c|Katherine Spaak, R. Salvatori. 19.50-22.30: Show musical. Loc. sin venta con 3 días. Sábado, trasnoche. viperm.

CALLAO-Callao 27. 40-1898. 14.50, 16.50, 18.50, 21, 23.10: TABU (mundo prohibido) en tec.: 14.40, 16.30, 18.50, 20.50, 22.40: Varied. (proh|men|18|años. v12

CAPITOL - Santa Fe 1848. 44-2379. A las 15.20, 17.50, 20.25 y 22.55: HENRY FONDA y WALTER MATTHAU en:
LIMITE DE SEGURIDAD
(sin restricciones)
A las 15, 17.30, 20.5 y 22.40: Noticiario. v7

CASINO CINERAMA - Maipú 336. 45-3500.
EL MARAVILLOSO MUNDO DE LOS HERMANOS GRIMM
Días hábiles, 15.30, 19 y 22.15 hs. Sábados, domingos y feriados, 13.30, 16.20, 19.10 y 22.15 horas.

CATALUSA - 47-0662. **Río Conchos. El destino nos persigue. Sangre en la playa.** Men. $ 20. Cont. 14 hs.

COLISEO - Charcas 1119. 44-0242. 41-1115. 3ra. semana de grandioso éxito. 16.20. 18.30. 20.50 y 23.15 horas:
LA BELLA DURMIENTE DEL BOSQUE
Una nueva realización con un sentido moderno de BALLET
LA BELLA DURMIENTE DEL BOSQUE
Un film de inigualable dulzura y belleza. SuperPanavisión 70 mm. Magicolor y 6 bandas de sonido estereofónico. Música de P. Tchaikowsky. (Apta para todo público). 15.30, 18, 20.15 y 22.40 horas: Suc. Arg. Loc. venta citres días anteic. v7

CERVANTES - 38-2698. **Si yo fuera millonario. La bella Lola. Nacidos para cantar.** v12

CINELANDIA - Ctes. 1743. 40-6100. **El bufón del rey.** D. Kaye; **Dueto de Ltanes.** B. Lancaster. v9

DILECTO - Córdoba 1661. 44-5885. 15.50, 19.20, 22.40: **El insaciable seductor**; 14.20, 17.35, 21: **Los que ofenden al sexo.** v12

ELECTRIC - 35-1846. **Suspenso y emoción** en col.: **Para atrapar un espía.** R. Vaughn; **O.S.S. 117.** v12

GAUMONT - Rivadavia 1635. 40-3050. 15.15, 18.50 y 22.15. Noticiario y estr en "SUPER CINERAMA": EL FABULOSO MUNDO DEL CIRCO
Sin restric. En marav. Technic. c|J. Wayne, C. Cardinale, R. Haywoorth. R. Conte. 18.35 y 22: Show musical. Loc. venta piloy y 7 días subsiguientes. **María Dolores, Mariré de Triana, NO-DO.** v9

GRAN MITRE-B|Mitre 1332. 38-5591 **Así es Asturias**, documental en col.; **Habanera**, en Sevilla. v9

GRAN REX - Corrientes 857. 35-7000. 12.10, 14.35, 17.20, 20.15 y 23. B. Lancaster y J. Moreau, en: EL TREN, inc. men. 14 años. Defienden con sus vidas algo que valía más que ellas... el honor de su país. Dir. John Frankenheimer. 14.30, 17.20, 20.10 y 23.45: Not. Arg. 19.30 y 22.25: Show musical con LOS TINOGASTEÑOS y sus canciones. Localid. venta c|3 días antic. Próx.: una de las comedias más chistosas y traviesas dilitterporada: OPERACION HAREM, con R. Mac Laine y P. Ustinov. En C'Scope y Color de Luxe. v10

GRAN VICTORIA - 34-1493. **Santiago querido.** Leo Dan, en tec.; **El Club del Clan.** P. Ortega. v10

GRAND SPLENDID-Santa Fe 1860. 44-0808. 14.30, 17, 20, 23. Catherine Spaak y Renato Salvatori en:
TRES NOCHES DE AMOR
Tecnicolor y Techniscope. 14.20, 16.35, 19.15, 22.15. - Variedades. Prohibmen|14|años, inc. 18. v19

HINDU-Lavalle 842. 35-1114. 13.20, 15.10, 17, 18.55, 21, 23.5: Risas, risas, risas. con Delfor y Delfor y La Revista Dislocada:
DISLOQUE EN EL PRESIDIO
Auts. Dr. L. Favio. 13.35, 15.25, 17.15, 19.5, 20.50 y 22.40: Show musical y Noticiero. v12

IDEAL - Suipacha 378. 14, 16.35, 19.20, 22.15: Suceso en las centinos y público. 13.25, 15.40, 17.55, 20.25 y 22.55: Suc. Arg. 20.10 y 22.40: Show musical con MARELLA y su COMBO COLOMBIANO. Mañana, trasn., preestreno de LOS VALIENTES SUEUEN DE PIE, con Frank Sinatra. Miércoles: SYLVIA, explosiva y pasional, con Caroll Baker y G. Maharis. Miérc., 1 en 1ª: Inauguación 1965: GEORGE MAHARIS
el astro mundial de RUTA 66 en un prodigioso film. Entradas en venta. Pullman $ 125.

PARAMOUNT - Lav. 845. 35-0999. 13.25, 15.20, 17.15, 19.10, 21.10 y 23.20: **Crónica de un niño solo** (proh|18|a.). Dir. L. Favio. 13, 14.40|16.35|18.30|20.40|22.40: Not. v7

PARIS - Lavalle 769. 31-2916. Continuado. **Fiebre de primavera.** P. Ortega: **Canuto Cañete cuscripto del 7.** p|lim|14. v11

PLAZA - Corrientes 933. 33-7777. Loc. numeradas. 14.20. 18.20 y 22.5:
El mundo está loco, loco, loco con un desfile multiestelar en tecnicolor. 13.50, 17.50, 21.40: Variedad. EN BREVE: ADORADO JOHN. v26

PREMIER - Ctes. 1565. 46-2113. 14, 16, 18.5, 20.25, 22.45: Not. y
NACIDOS PARA CANTAR
Apta|p|lpbl. con V. Rivas, E. Guzmán, J. Ramón y Falaci. Los T.N.T. y Julissa. 20.10 y 22.30: Show music. Jueves 13: Fest. del CINE CHECOSLOVACO, v10

PRINCESA - 35-1112. 12.40, 16, 19.35, 23.10: DOS SEDUCTORES, tecn., D. Niven; 14.20, 17.55 y 21.30: LA LISTA DE A. MESSENGER, inc|18-a. $ 60. v9

REAL - 45-3600. Continuado desde las 12 horas: FESTIVAL DE TOM Y JERRY, en colores Not. v12

RENACIMIENTO - Lavalle 925. 35-1850.
EL SORPASO
con VITTORIO GASSMAN y CATHERINE SPAAK. 14, 16.5, 18.10, 20.15, 22.35. Proh. men. 14 años. Inc 18 años. Concurrir con documentos. v17

ROSE MARIE - Av. Ctes. 780. 45-6448. Cont. P|18-a. Riffifi con sotana. El gran ataco.

ROTARY - Ctes. 565. 49-7061. Cont. Not. **Ni hablar de las mujeres,** p|18|a., H. Anderson. Dgo.: **Tognazzi y las mesdames de Sade.** v9

SARMIENTO-Lavalle 852. 35-3338. 13, 15.15, 17.30, 20.20, 23.5:
LIMITE DE SEGURIDAD
c. Henry Fonda, Frank Overton; 15, 17.20, 20.5, 22.50: Variedad. Sábado trasnoche 0.50 v19

SELECT - Lavalle 923. Lavalle 923. 35-0235. **La araña verde**, c|A. Hoven. Panor. 12.50, 16.15, 19.50 y 23.20. Proh|mi4|a. **Sólo los valientes**, c|G. Peck y D. Davis. v9

SUIPACHA - Suipacha 442. A las 14, 15.45, 17.50, 20.20, 22.50: Sucesos Argentinos, variedades y
SAMMY LA ROCA LOCA
Sirest.: Un divertidísima creación de Walt Disney, en brillante Technicolor. Próx.: SERVICIO DE HOTEL. v12

TROCADERO-Lavalle 820. 35-1455. 12.30, 14.20, 16.15, 18.15, 20.40 y 23:
TABU, MUNDO PROHIBIDO
En colores. 14.10, 16, 18, 20 y 22.25: Variedad. P|mi|18|a. v12

ALMAGRO

ALCAZAR - Corrientes 4636. 86-2370. **Bicho raro, Cuando calienta el sol, Chinguelo.** v9

HOLLYWOOD - 86-4213. Cont. Suc. Arg. y el Rolls Royce amarillo, Los jóvenes amantes, p|18 a. v9

MEDRANO - 86-3501. Cont. Suc. Arg. Estr.: **Nacidos para cantar; Noches de Casablanca.** Var. v12

PALACIO DEL CANTAR - 47-4318. CANTARINE SPAAK, R. Salvatori. 14.30, 18.30 22.40: TRES NOCHES DE AMOR. 16.30|20.50: El bígamo, c|M. Mastroianni. v12

ROCA - Riv. 3753. 87-1517. Cont. 15.45, 19.30 y 23.20: **Nacidos para cantar**, V. Rivas; 14, 17.35 y 21.25: **Noches de Casablanca**, c|S. Montiel; 15.30|19.10|23: Suc. Arg. v7

BARRACAS y BOCA

OLAVARRIA - 21-0454. **Invasión secreta, Ataque, La sombra del ahorcado.** v10

BELGRANO

BELGRANO - Cabildo 2356. 73-5691. Cont. **Noches de Casablanca**, S. Montiel; **Nacidos para cantar**, v12

CABILDO - 70-0332. **Disloque en el presidio, El gordo Villanueva.** Cont. tinuado. Sin restricc. v12

GRAL. BELGRANO - Cabildo 2165. 73-7200. P|lsl|a. **Primero yo, Con gusto a rabia,** c|A. Alcón y M. Legrand. v12

GRAL. PAZ - 701-1212. Proh|14 e inc|18-a. 14.15: Variedad. 14.20, 18.40 y (num. 22.50): estr., risas: Tres noches de amor, c|C. Spaak; 16.50 (num|20.45): El bígamo. v8

GRAN SAVOY - Av. Cabildo 2328. 701-1500. Prog. prohibido menores 18 años. 15.5, 19 y 22.55: EL INSACIABLE SEDUCTOR; 16.45 y 20.50: SUPER SEXY. v12

IDEAL MONROE - 75-7538. Estreno. color. Niñ. $ 50. **Nostalgias por Hamburgo, Stre. sIArgelia**, v9

LIDO - Cabildo 3241 701-2996. **Testigo de cargo, Feliz aniversario.** $ 40. s|r.

MIGNON - Juramento y Cabildo. 73-3899. **Nacidos para cantar**, V. Rivas; **El último tango**, S|Montiel. v12

PRINCIPE - Cabildo 2327. 73-2781. **El Rolls Royce amarillo**, Servidumbre humana, K. Novak. v12

RITZ - Cabildo 685. 77-0686. Disloque en el presidio, El Club del Clan. Cont. Sin restricc. v12

BOEDO

CUYO - Boedo 858. 97-6975. 15.40, 19.20 y 23: **Divorcio a la italiana**, c|M. Mastroianni; 14, 17.30, 21.10: Con gusto a rabia, M. Legrand y A. Alcón. (Prohimen|18|años). v12

EL NILO - Boedo 1063. 97-2984. El insaciable seductor, Lástima que sea una canalla. Prohimi8|a. v9

LOS ANDES - 47-4233. Nacidos para cantar, c|V. Rivas; Crucero de verano, El enamorado. v12

CABALLITO

ASAMBLEA - 923-3222. **Disloque en el presidio, Rebelde con causa, De los Apeninos a Los Andes.** v12

LEZICA - Rivadavia 4622. **Fiebre de primavera, Canuto Cañete consigriento, R. d|Frankenstein, Ataqd|monstr., 1000 ojos d|Dr. Mabuse.**

ROXY - 83-0158 **Disloque en el presidio, Canuto Cañete conscripto del 7; Un paesano.** Niñ. $ 60

"Lutero", de Osborne, en una moderna sala

El Centro de Experimentación Audiovisual del Instituto Torcuato Di Tella ha iniciado sus actividades teatrales en su moderno y grato local de Florida Nº 936 con el estreno de "Lutero", de John Osborne, el más conocido de los "iracundos" ingleses. "Lutero" se dio a conocer en 1961, al cabo de una trayectoria iniciada con las realistas "Loock Back in Anger" y "Epitaphe for George Dillon", "The Entertainer", con sus incusiones en el "music-hall" y sus notas brechtianas, su "comedia de costumbres con música" "The World of Paul Slickey", y su pieza para televisión "A Subject of Scandal and Concern", que en su inspiración histórica se adelanta a "Lutero".

Las once escenas de esta obra, dividida, además, en tres actos, presentan la figura del fundador del Protestantismo en diferentes momentos de su vida, desde la toma de los hábitos hasta su paternidad, luego de la declaración de la reforma. El autor no sigue un proceso a través de transiciones, sino que enfoca al protagonista en determinada circunstancia sin otra introducción que unas someras indicaciones de fecha y lugar. Al espectador le es preciso conocer la historia de Lutero para explicarse las distintas fases del drama. De otra manera no se comprende debidamente su conducta. Acaso por este interés de Osborne de abarcar un vasto tramo —el fundamental— de la vida del "doctor excesivo", su exposición resulta algo desmembrada y determina que el drama sea suplantado por la crónica.

La rebeldía que Osborne esgrimió e insufló a sus personajes: Jimmy Porter, ante todo (el de "Recordando con ira"), la traslada a una época en muchos puntos semejante a la nuestra por su anhelo de expansión, y la encarna en un personaje que se irguió como el mayor rebelde de su tiempo. Este rebelde aparece hostigado por el temor de los pecados, por las dudas, por padecimientos físicos. La pieza muestra la oposición paterna a la vocación de Lutero, nacido de una familia modesta de mineros; registra su lucha con su espíritu y su cuerpo durante su profesión de agustino; su censura a la venta de indulgencias; su crítica a otros aspectos de la Iglesia Católica tocantes, inclusive, al dogma; su negativa a retractarse y su decisión de asumir la responsabilidad de sus actos. En los últimos tramos "Lucero" precipita su acción; hallamos a su protagonista acusado por un caballero, especie de símbolo de la opinión popular que ha sido traicionada por el hereje luego de incitarla a la sublevación; y, finalmente, nostálgico y esperanzado con su mujer y su hijo.

Siguiendo la forma del llamado teatro épico característico de Bertolt Brecht, Osborne, con extraordinaria pericia discursiva, se detiene más en la figura individual de Lutero que en las implicaciones y consecuencias de su acción pública. Lutero es ante todo el "angry young man" de su época que se vuelve contra un estado de cosas que juzga corrompido. Pero —y esto ocurre en beneficio de la humanidad del personaje— no lo hace sin íntimos contrastes.

La obra de Osborne es proclive a lo estático, como lo es, asimismo, "Recordando con ira", con largas escenas en las que predomina el diálogo entre dos personajes; esta proclividad se afirma igualmente en los frecuentes monólogos. Pero tanto los coloquios como los sermones de Lutero, el discurso de la venta de las indugencias y los lamentos del Caballero, interesan por su vigor y su inteligencia. Personajes como el padre, Weinand, Tetzel, Staupitz y Cayetano, el cardenal legado, cobran particular relieve alrededor de la figura central.

La versión del Instituto Di Tella presenta antes de la representación un "audiovisual" ilustrativo con reproducciones de la época y un bien concebido texto de Jorge García Venturini. La puesta en escena es respetuosa; música del siglo XVI, algunas diapositivas alusivas, el efecto del frente a veces desnudo del escenario, las luces y los precisos elementos de utilería se integran muy bien con el texto, en una versión que no incurre en lo excesivamente espectacular, sin dejar de serlo en su exacta medida.

Leal Rey encarna a Lutero. Transmite con acierto las diversas facetas de este personaje, que tiende a lo neurótico a los cambios bruscos y sólo se serena al final. Su trabajo es convincente en todo momento, aun a pesar de algunas entonaciones arbitrarias que da a las frases, no siempre con justificable efecto. Fernando Vegal se lució de veras en ese "trozo de bravura" que es el discurso de la venta de las indulgencias, dicho con impresionante elocuencia. Jorge Petraglia impuso su autoridad en el cardenal Cayetano, sin cargar ninguna línea, conservando un decoro artístico ejemplar, en una interpretación penetrante. También se distinguió Hugo Caprera, en Staupitz, en tanto que Pablo Moretti en el diálogo entre Weinand y Lutero exhibió una rara precisión para dar exacto sentido a las réplicas. Buen desempeño el de Hebe Caruso, Miguel Padilla y Juan Carlos Chiese. Pedro Buchardo, a pesar de su experiencia, le da a su Hans Lutero un tono criollo, absolutamente inconveniente para el caso.

Al elogio de Petraglia como director hay que sumar el de Leal Rey en la escenografía y los trajes. Salvo algunos errores como decir "cerca tuyo" por "cerca de ti", la traducción de Grabiel Rúa resulta adecuada al drama, ágil en los largos diálogos y monólogos y apropiada en el reflejo del crudo lenguaje. También ella ostenta la dignidad que valora este espectáculo con el cual Buenos Aires gana una nueva sala teatral.

Música para hoy

TEATRO COLON. A las 21. Función fuera de abono. "La Traviata", de Verdi. Con Anna Moffo (Violeta), Carlos Cossutta (Alfredo), Gabriel Bacquier (Jorge Germont) y demás intérpretes de su representación anterior. Director: Juan Emilio Martini. "Regisseur": Cecilio Madanes.

INSTITUCION CULTURAL ARGENTINO-GERMANA, José Evaristo Uriburu 1222. A las 19. Sesión inicial del ciclo de las sonatas de Beethoven (para piano, violín y piano, y violoncelo y piano), organizado por la Asociación de Egresados del Conservatorio Municipal de Música. "Sonata Nº 9 op. 47" (Kreutzer), por Julio Zoppi (violín) y Elsa Berner de Cohen (piano); "Sonata Nº 13 op. 27 Nº 1" y "Sonata Nº 7 op. 10 Nº 3", por Ana María Floriani.

ESCUELA NORMAL MARIANO ACOSTA, General Urquiza 273. A las 11. Audición por la Banda Sinfónica Municipal, dirigida por Domingo Calabró, con comentarios de Ernesto Cerrutti.

La guerra nuclear en elocuente film

"Límite de seguridad" ("Fail Safe"), realización norteamericana en blanco y negro presentada por Columbia Pictures en los cines Sarmiento y Capitol. Intérpretes: Henry Fonda, Dan O'Herlihy, Walter Matthau, Frank Overton, Edward Binns, Fritz Weaver y Larry Hagman. Dirección: Sidney Lumet. Duración: 112 minutos.

Desde el lanzamiento de la primera bomba atómica una especie de temor colectivo universal ha tomado cuerpo en el espíritu de las personas conscientes de nuestra época, provocando una especie de psicosis nuclear, que invadió todos los estadios de la realidad, agudizándose de manera superlativa en los últimos tiempos, debido a los sutiles entretelones de lo que se ha dado en denominar enfáticamente "guerra fría" entre las potencias que parecen regir los destinos de la humanidad. Ese proceso —cuyas dramáticas consecuencias resultan fácilmente previsibles—, ha sido encarado en varias oportunidades por todos aquellos que, plenamente responsables de su ubicación en el seno de la humanidad, tratan de alertar a las personas que tienen sobre su conciencia la tremenda carga de establecer los límites precisos de una contienda que llevaría al género humano a la destrucción casi total. El cine, elemento artístico popular por antonomasia, se ha ocupado en otros casos del problema, y en algunos, como "Dr. Insólito", de manera superlativa, aunque en términos no esencialmente trágicos como en esta oportunidad. Los sugestivos y vibrantes entretelones por los cuales transitan las probabilidades de una guerra nuclear tienen en "Límite de seguridad" un tratamiento esquemático, sencillo y sumamente efectivo, que surge no solamente de los valores de un libreto eficaz, extraído de una novela cuyo lineamientos exponen muy bien el planteamiento central, sino por causa de una exposición fílmica de relieves singulares, donde la mano de un realizador poco común aparece constantemente. Los dos planos fundamentales de la acción cinematográfica en los cuales transcurre la descripción del relato fueron resueltos por Sidney Lumet en forma sumamente elocuente, pues no sólo el complejo mecanismo institucional en el cual se mueven los seres que manejan situaciones tan esenciales para el destino del hombre sobre la tierra, sino también los detalles más íntimos de los conflictos anímicos que sacuden al espíritu humano en casos como éste, han sido resueltos visual y literariamente por medio de un lenguaje expresivo cuyos valores exceden apreciablemente el nivel común.

Cada secuencia expresa cabalmente el significado de un esquema ilustrativo que tiene por finalidad exhibir las tremendas limitaciones que debe superar el hombre para conseguir extirpar del panorama espiritual de nuestro tiempo una amenaza apocalíptica sin antecedentes históricos.

Y ese clima agobiante, denso, en el cual se mueve la cultura actual, amenazados sus cimientos más preciosos, adquiere por momentos la dimensión de un documento que es necesario tener en cuenta constantemente para poder superar un estado de cosas que, colectiva e individualmente, provoca alteraciones sustanciales para el normal y progresista desenvolvimiento integral del género humano. El ámbito de inestabilidad total que impera en todo el desarrollo fílmico está logrado a través de la armónica conjunción de los valores expresivos que integran la obra. Fotografía, montaje, escenografía y efectos especiales, expuestos con la adecuada y emotiva simplicidad que un tema de esta índole requiere, reflejan hasta en sus íntimas vibraciones la dosis de irracionalismo que predomina en la mayoría de las acciones que llevamos a cabo constantemente, y que es necesario eliminar para bien de la humanidad. Y una interpretación adecuada meritoriamente al espíritu general de la película otorga a las inquietudes del realizador un elemento más de relieves positivos dentro de un cuadro muy homogéneo, en el cual se destacan Henry Fonda, Dan O'Herlihy, Walter Matthau y Frank Overton.

"Crónica de un niño solo" ha sido estrenada

"Crónica de un niño solo", película nacional presentada por Real Film en los cines Libertador y Paramount. Argumento: Jorge Zuhair y Leonardo Favio. Fotografía: Ignacio Souto. Música: Arcángelo Corelli y Alessandro Marcello. Intérpretes: Diego Puente, Leonardo Favio, Beto Gianola, María Luisa Robledo, Cacho Espindola y actores infantiles. Dirección: Leonardo Favio. Duración: 70 minutos.

Las primeras imágenes nos muestran aspectos de la vida en un instituto de reeducación para menores, con escenas que señalan el estado de absoluto abandono físico y moral en que transcurre la vida de los niños internados. La película intenta hablar, en ese sentido, un lenguaje de protesta social, denunciando el imperio de una disciplina inhumana y sin sentido, en virtud de la cual los pequeños reclusos están librados al capricho y a la arbitrariedad —a menudo brutal— de guardianes tan ignorantes como ineptos para la función a que han sido destinados.

El argumento del film se centra en uno de los niños internados, Polín, y describe las vicisitudes que padece durante su permanencia en el reformatorio, así como las que vivirá a partir del instante en que se fuga del establecimiento y regresa a la villa miseria donde habita su familia. Durante ese peregrinaje, el niño toma contacto con aspectos que resumen toda la miseria y toda la lacra social a las cuales está unido su destino. El film no se propone solamente testimoniar una realidad social, sino también revelar la solidaridad interior de su personaje central, cuya interpretación está a cargo del pequeño actor Diego Puente.

Se presenta hoy el grupo Yenesí

Esta noche se presentará en el Teatro de la Alianza Francesa el conjunto Yenesí, que ofrecerá dos piezas de Fernando Arrabal: "Guernika" y "Picnic en la campaña". Las funciones continuarán mañana y pasado mañana y el 14, 15 y 16 del actual.

La mujer, el hogar, el niño

FERRERAS: Abrigo de pelo de camello con corte pespunteado encuadrando el cruce con 4 botones. Cuello y gorro de pantera Complemento refinado para un vestido de fiesta es este bolero de visón blanco, cerrado con un gran moño de raso negro. JEANNE LANVIN

Telas de invierno

Paños chatos y peludos: paño arrasado, tipo cuero, paño de cochero y paño amazona.

— Entre los "tweeds", muchos escoceses rústicos, en colores vivos y audaces.

— Cheviots, crêpes y franelas rayadas.

— Abunda el color rojo borgoña y sus derivados: color madera, herrumbre, "bois-de-rose" y rojo franco. Además dorados y pardos; verdes; azul suave y grisáceo; malva y amarillo.

Consejos prácticos

Para renovar cintas y puntillas se agregan tres terrones de azúcar al recipiente con agua del enjuague.

—Los pisos de linóleum se limpian bien pasándoles primero solvente y luego cera común. Si están muy sucios, conviene frotarlos antes con un cepillo y agua jabonosa.

—Los "bibelots" de bronce dorado se limpian frotándolos con agua jabonosa y amoníaco (2 cucharadas por litro), enjuagando con agua limpia y secándolos luego con un paño.

—Otras aplicaciones del azúcar: suprime el mal olor de una habitación echando una cantidad reducida sobre cualquier adminículo de hierro calentado al rojo, y sirve también para limpiar los sombreros de fieltro frotando, simplemente, su superficie con un terrón.

Plato del día

Torta rellena de chocolate

Se baten 2 cucharadas de manteca con 2 tazas de azúcar. Se añaden 6 yemas, 1 taza de harina mezclada con ½ cucharada de polvo de hornear y 6 pancitos de chocolate rallado. Se mezcla bien y se incorporan las 6 claras a nieve. Se pone a cocinar en 3 moldes mantecados y enharinados a horno regular, sin dejar que se sseque mucho. Entre cada disco se le coloca la siguiente crema: se baten 6 yemas y 6 cucharadas de azúcar. Se derriten 12 barritas de chocolate con 300 grs. de manteca y se agrega a las yemas; por último las 6 claras a nieve. Se cubre también la torta por todos los costados y se mantiene al fresco.

PLACARDS
LUBAR 84-8676
SOMOS FABRICANTES 87-0176
Mandamos técnico en el día
Exposición: PARAGUAY 2675

PIEL DE NYLON
TAPADOS - SACONES
LEOPARDO - FOCA
ASTRACAN - VISON
NOVEDADES EXCLUSIVAS
Talcahuano 1177 — 44-9078

Para sus manos
ESMALTE PARA UNAS
Hamilton
ORIGEN U.S.A.

Maternity
modelos para la futura madre

Vestido Jumper en sarga gris
$ 4.500
Casa Central: Paraná 1295 8o. C
Boutique: Gal. Santa Fé Loc. 56
En Rosario: Gal. Libertad Loc. 17
RADEL S.A.

SUAREZ JOFRE
NORA DI PRISCO
pinturas
Galería RIOBOO

Los floreros de cristal

Con el uso es corriente que los floreros de cristal se cubran de una capa calcárea difícil de quitar. Para eliminarla conviene ensayar, sucesivamente, los siguientes métodos, desde el mas simple y menos corrosivo, hasta el más activo:

—Cepillar con sal gruesa y vinagre caliente y enjuagar bien.

—Agua mezclada con ácido muriático.

—Cloruro de cal (en solución) y arena, previamente agitadas en un recipiente.

—Se calienta el florero se le echa agua caliente hasta la mitad y luego se agregan cristales de soda cáustica. Se agita bien y se enjuaga luego con agua caliente y luego a temperaturas más bajas.

—Se llena la mitad del florero con agua, se echan de 40 a 50 gramos de ácido por litro utilizado. Se deja repasar y se enjuaga, cuidando de que el ácido no toque las manos.

Si el procedimiento da resultado aún parcial, vale más repetirlo que usar el producto siguiente, más corrosivo.

Accesorios de moda

Broches imitando flores, articulados de manera que pueden usarse cerrados como botones o como flores abiertas.

—Inspirados en el segundo Imperio, collares muy largos, realizados con camafeos rosa pálido y verde muy suave.

—Botones y gemelos de gamuza, con pequeñas flores de cristal tallado.

—Botas de cuero flexible que cubren la rodilla, forradas con "mouton".

—Para la lluvia, botas que llegan hasta la mitad de la pantorrilla, de gamuza negra forrada con jersey.

—Una novedad de la casa Hermès: la piel rigurosamente impermeable.

GANE UN AMBIENTE MAS
en un abrir y cerrar de puerta...
En el abrir y cerrar silencioso y liviano de puertas plegadizas FIBOT.
Se deslizan muy suavemente (andan sobre rieles) y se colocan en una hora sin romper pisos ni paredes. Fabricadas a la medida de su necesidad!
FIBOT
Av. Belgrano 1426 Tel. 37-7996 - 38-3107/7333 - Bs. As.

nueva! Máquina de Tejer FAMILIAR
WANORA piccola
Pequeña, livianita, PORTATIL.
De más fácil manejo. Clases gratis
BERNARDO DE IRIGOYEN 236 • RIVADAVIA 4983

Robert Rinoel
PRESENTA
Colección de Invierno 1965
McGREGOR
la ropa sport más famosa del mundo
en GABANES, CAMPERAS, PANTALONES, CAMISAS, PIJAMAS y CALZONCILLOS.

Medio Gabán WHALEBONE impermeable, forro lana escocés desmontable. $ 5.990.-
Pantalón FRAT en franela de pura lana $ 1.790
SHOPPING CENTER Av. L. G. San Martín 13925 Local 28 MARTINEZ
Galería Mariano Moreno Moreno 2244 - Local 27 MAR DEL PLATA
Asociada a Crédito Universal

TELEVISION

Canal 7 - Teléf. 32-7091
„ 9 - „ 72-3075
„ 11 - „ 91-9236
„ 13 - „ 27-3661

10.10 (13) Danos este día, invocación religiosa.
10.20 (13) Servicio de interés público.
10.30 (13) La hora de los pibes (9) Dibujos animados.
11.— (9) Shanon del Caribe, serie.
11.30 (13) Enciclopedia en TV. (9) Película con Donna Reed.
12.— (9) Remates musicales.
(13) Papa lo sabe todo, serie.
12.30 (13) El show de la alegría.
13.— (13) Noticiero.
13.30 (13) Buenas tardes, mucho gusto.
14.30 (9) Cine: Largometraje: "Los tres huastecos", con P. Infante.
15.— (11) La hora de la mujer.
(7) Carrousel femenino.
(13) Telecine 13. "Abuso de confianza", con Olga Zubarry.
15.30 (7) Teleteatro Lux.
16.— (7) Mujeres a la hora del té, con Norma Aleandro.
16.30 (11) Teleteatro con Alba Castellanos y C. Cores.
(9) Legión Extranjera, serie.
(13) "Los hermanos", teleteatro, con Gloria Ferrandiz.
17.— (7) Teleteatro para la hora del té, con María C. César.
(9) "Angel", serie.
(11) Caza submarina, serie.
(13) Buenas tardes, mucho gusto, 2da. edición.
17.30 (7) Horangel, astrología.
(9) Furia, serie.
(11) Cine aventura.
(13) Teleteatro del aire, con Nora Cárpena.
18.— (7) Banco de belleza, con Stella de Richard.
(9) Teleteatro Nueve.
(11) Daniel el terrible, serie.
(13) Panorama hogareño.
18.30 (7) Botas de siete leguas, programa infantil.
(9) Vuelve el Cisco Kid y su compañero Pancho.
(11) Lassie, serie.
(13) El teleteatro de Nené Cascallar.
19.— (11) El llanero solitario, serie.
(9) Maison Polyana. Teleteatro
(13) Los Tres Chiflados, serie cómica.
19.30 (7) Noticiero.
(9) Titanes en el ring, campeonato de catch.
(11) Cheyenne, serie.
(13) La patrulla fantasma, serie.
20.— (7) Hollywood a través del tiempo.
20.30 (7) Batalla aérea, serie.
(11) Hechizada, serie.
(13) Mis hijos y yo, telecomedia con U. Martínez.
21.— (9) "Los años jóvenes" comedia musical.
(11) Show S. E. Telecomedia con Beatriz Bonnet, etc.
(13) "Doctor Cándido Pérez", telecomedia.
21.30 (7) El show de Tito Rodríguez.
(11) Ben Casey, serie.
(13) Viendo a Biondi.
22.— (9) Enigma, serie.
(7) Teatro Universal. "El motín del Caine", de H. Wouk, con C. Gandolfo y elenco.
(13) Hotel Alegría, serie cómica.
22.30 (13) Acción en Miami, serie.
23.— (9) Cine: "Apolo me llama", con R. Power.
(11) El Repórter Esso y PronostiKA.
23.20 (11) Cine: "Cita con las estrellas", con María Duval.
23.30 (13) La jungla humana, serie.
24.— (7) El último café.
0.30 (13) Cine: "Culpable", con H. del Carril.
0.50 (11) Palabras de vida.

Canal 8 - Mar del Plata - 4-9321

10.45 Señal de ajuste.
11.— Reyes de caballería.
11.30 Patrulla de caminos, serie.
12.— Daniel el terrible, serie.
12.30 Nuestro campo.
13.— Inv. Mercado Vacunos.
14.— La edición televisiteriera.
14.10 Largometraje
16.— Teleteatro Odol
16.30 Panorama hogareño.
17.— Teatro Palmolive.
17.30 Pele y los Pequeñocho.
18.30 Teleteatro.
19.— Bonanza, serie.
20.— Hombres en crisis.
20.30 Dr. Cándido Pérez, señoras.
21.— 12 O'Clock.
22.— La hora once.
23.— Noches de cine.

para los gratos momentos

DISTRIBUYE: TERMAS VILLAVICENCIO S. A.
San Martín 536 - Bs. As.

DEL PROGRAMA RADIOFONICO

	kc/s.	Tel.
LRA Nacional	870	
LR1 El Mundo	1070	
LR2 Argentina	1110	
LR3 Belgrano	1150	
LR4 Splendid	910	
LR5 Excelsior	990	
LR6 Mitre	750	
LR9 Antártida	1190	

	kc/s.	Tel.
Ayacucho 1553	84-2021	16
Maipú 555	31-0084	
Santa Fe 2043	84-7505	
Posadas 1888	42-9661	
Uruguay 1237	42-9601	
Rivadavia 827	30-5032	S6
Arenales 1925	44-1638	LS10
Arenales 1925	42-3371	LS11

	kc/s.	Tel.
LR11 Universidad	1390	
LS1 Municipal	710	
LS4 Porteña	590	
LS5 Rivadavia	520	
LS6 América	1350	84-0561
LS10 Libertad	1030	Florida 165 — 33-3564
LS11 Provincia	1270	Av. 53 y 10 — 34755

ATRACCIONES

7.5. LR4: Una luz en el camino.
7.35, LR6: Despiértese cantando.
8.5. LR4: Marta, música y palabras.
8.30, LR5: Buenos días, señora.
8.35, LR4: Historia de tangos.
9. LR4: El club de la familia.
9.30, LR3: Alegremos la mañana.
9.30, LS10: Compases porteños.
9.35, LR3: Buenos días doña Leonor, con Leonor Rinaldi.
10. LR9: Una ventana al éxito.
10.5, LR1: Fontana Show.
10.13, LR2: La farándula juvenil.
10.20, LR6: Cinco éxitos y una melodía.
10.31, LR3: Arte culinario.
11. LR4: Su majestad, el ama de casa.
11.30, LS10: Idolos de la juventud.
12.5, LR1: Conjuntos Salvar y Santa Marta.
12.30, LR3: Aquel Buenos Aires, con S. Gómez Cou.
13.30, LR5: Escalera a la fama.
12.44, LR1: ¡Qué pareja!, con Maselli-Santos.
13.5, LR1: Susy Leiva, tangos.
12.45, LR6: Por tierras de España.
13.6, LR4: La Charanga del Caribe.
14. LS10: Tardes de Libertad 65.
14.15, LS4: Tribuna oral.
14.30, LR3: Canta la juventud.
16. LR6: Por las rutas argentinas.
16.5, LR1: A. R. Avilés.
16.35, LR3: Por los cuatro caminos.
17. LR2: El tango y las estrellas.
17.5, LR3: Alta tensión.
17.33, LR6: El éxito de cada orquesta.
18.5, LR11: La mujer y el siglo XX.
18.30, LS4: El show de Tomás Simari.
19. LR6: Noticias para jubilados y pensionados.
19.5, LR4: El show de Elisa Galvé.
19.25, LR6: Galería de astros y estrellas.
19.30, LR3: Sexteto Alessio.
20. LS4: Por los caminos de España.
20.3, LR1: Tango Club, con Tipica De Angelis
20.5, LR4: Fanny Ruth, tangos.
20.15, LR1: Los Pérez García.
20.30, LR3: Los Mac Ke Mac's
21.4, LR1: Tipica Sassone.
21.5, LR4: El show del estribillo, con J. Tedesco, Cunado, etc.
21.6, LR3: "El tango en mis recuerdos", con A. Discépolo.
21.30, LR9: Audición suiza.
22. LS10: Música en el aire.
22.5, LR1: Show con A. Salinas.
22.30, LR1: Lalo Harbin.
23. LS10: Buenas noches con buena música.
23.30, LS10: La mesa redonda, con Puricelli, Luna y Vázquez.
23.32, LR3: El bolero y sus intérpretes.
0.3. LS6: Noche y pueblo
0.4. LS5: Una voz en el camino.
0.45, LR4: Algo para ustedes.
0.55, LS4: Hoy es otro día.

AUDICIONES CATOLICAS

9. LS1: Secretariado de Ejercicios Espirituales.
12, LRA: Obras de Chaikowsky. "Romeo y Julieta", obertura fantasía; "Capricho italiano"; fragmentos de la ópera "Evgueni Oniegún"; "Sinfonía Nº 4" y "Cascanueces", ballet.
13.30, LRA: "Sonata para trompa, trompeta y trombón", de Poulenc.
14.20, LS1: La música en la trama de su tiempo. Fragmentos de la ópera "La nona vendida" comentarios por J. M. Puente.
15, LRA: Música ligera por Lawrence Welk y orquesta.
16. LRA: Oberturas de ópera.
17.30, LRA: Compositores argentinos "Usher" de R. García Morillo, y "Don Segundo Sombra", de Ficher.
18.30, LRA: Obras de Prokofiev. "Sonata número 4" y Concierto Nº 3", para piano y orquesta y "Suite Escita".
19. LRA: Danzas norteamericanas y música de películas.
20, LS1: Solistas de la emisora. Recital del violín de piano integrado por Armando Krieger y Alcides Lanza.
20.5, LR5: Interpretaciones por el pianista F. Randle.
20.30, LR11: Programa especial de la B. B. C.
21.15, LRA: "Concierto para violín y orquesta". "Dos impresiones sudamericanas: Mar del Plata", de De Bourtygnon.
21.45, LS1: Desde el Teatro Colón.
21.30, LS4: Versiones en guitarra, por R. Bergozzi.
22.10 LR11: En el mundo de la música. Stravinsky y su época.
22.45 LRA: "Herodiade", ópera de J. Massenet, fragmentos, por cantantes y orquesta.
23.30, LRA: "Cuarteto Nº 57" de Bartok, comentarios por Hilda Dianda.
24, LRA: "Sonata número 4" para violín y órgano, de Tartini; y "Concerto grosso Nº 6" de Torelli.
0.2, LR3: Selección de melodías internacionales.
0.30, LR3: Música de ballet.
1.5, LS1: "Sinfonieta latinoamericana", de Gould.
1.35, LS1: "Vísperas de Navidad", de Rimski-Korsakoff, suite.

DEPORTES

12.30, LS4: Comentarios deportivos.
13. LS10: Medallones deportivos.
18.30, LR3: Club River Plate.
18.47, LR1: Motores en el mundo.
19.2 LS5: Oral deportiva.
19.5, LR9: Amigos de Hurakán.
19.8, LR6: Automovilismo.
19.30, LR2: Autodeporte.
19.32, Boxeo, con Lausse y Cané.
19.34, LS4: Comentarios de automovilismo.
19.39 LR5: Entre ruedas y caminos.
19.40, LR1: Floravanti.
20.2, LS10: Revista del Deporte.
20.3, LR2: Tercer tiempo en el fútbol.
20.7, LR9: Quilmes deportivo.
20.30, LS6: Automovilismo, con Manes.
20.33, LS5: Carburando en deportes.
22.30, LR9: La voz de Deportivo Italiano.
22.35, LS11: En torno a la pesca.

DISERTACIONES CULTURALES

10.45, LS1: Frente a la realidad, por F. R. Pendás.
11.30, LRA: Hispanoamérica en los libros de hoy.
12.50, LS1: Alfileres en el mapa literario, por Nicolás Cócaro.
14.15, LRA: Radioescuela argentina.
16.30, LRA: El libro leído: "El vino del estío", de R. Bradbury.
17.55, LS1: Ciencia al día, por J. D'Alessio.
19.30, LR11: Pequeñas crónicas del pasado.
20.15, LRA: Rincón de los escritores.
20.45, LRA: La patria cantada, por G. García Saraví.

IDIOMAS

7.30, LS4: Clases de inglés.

INFORMATIVOS

0.35: LR4.
0.30: LR6.
0.55: LR1.
1.—: LS5
2.25: LR4.
2.25: LS4.
2.30: LS5.
3.—: LS5.
3.25: LS4.
3.30: LS5.
4.—: LS5.
4.25: LS4.
5.—: LS5.
5.25: LS4.
5.30: LS5.
6.—: LR3, LR5.
6.25: LS4.
6.30: LS5.
7.—: LR4, LR5, LR9, LS1, LS11.
7.35: LS10.
7.30: LS5.
8.—: LR1, LR2, LR3, LR4, LR5, LS10, LS11.
8.25: LS4, LS6.
8.57: LR2, LR4, LS5, LS10.
9.—: LR1, LR3, LR5.
9.25: LR9, LS4, LS5.
9.55: LR2, LR6.
9.55: LR2, LR4, LS5.
10.—: LR1, LR3, LR5.
10.25: LR5, LS5, LS6, LS10
10.30: LR6, LS11.
10.55: LR2, LS5, LS6.
11.—: LR3, LR4, LR5.
11.25: LR6, LR9, LS5, LS10.
11.30: LR3, LS6.
11.57: LS6.
12.—: LR1, LR3, LR4, LS5, LS4, LS6.
12.25: LR9, LS5, LS6, LS10.
12.30: LR6, LR4.
12.57: LR5, LR5, LS6, LS1, LS11.
13.—: LR1, LR3, LR4, LS5
13.15: LR5
13.25: LR9, LS6.
13.30: LR1, LS10.
13.35: LR2, LS6.
14.—: LR1, LR3, LR4, LR5. Por LS1 informa LA NACION.
14.25: LS5.
14.30: LR6, LS6, LS11.
14.45: LS5.
14.55: LR2, LR9, LS6, LS5.
15.—: LR3, LR4, LS5, LS1.
15.25: LR1, LS4, LS6.
16.—: LR1, LR4, LR5.
16.20: LR6
16.25: LR4, LS5, LS10.
16.30: LS11.
16.45: LR2.
17.—: LR1, LR4, LR5, LR9, LS5.
17.25: LS4, LS10.
17.30: LR6, LS11.
17.55: LR3, LR3, LR4, LR9, LS5, LS6.
18.—: LR1, LR3, LR4, LR5, LS1.
18.25: LR1, LS10, LS11.
18.30: LS11.
18.55: LR6, LS6.
19.—: LR2, LR3, LR4, LR5, LR9
19.25: LS4, LS10.
19.30: LS11.
19.55: LR1, LR2, LR3, LR4, LR9, LS5.
20.—: LR3, LS6, LS4.
20.30: LR1, LR4, LS11.
21.—: LR1, LR5, LR9.
21.27: LS5, LS6.
21.30: LR3, LR6, LS11.
21.55: LR2, LR9, LS5.
22.—: LR1, LR3, LR4.
22.15: LS4, LS5
22.30: LR4, LS5, LS10.
23.—: LR1, LR3, LR4, LR5.
23.15: LS5.
23.30: LR3.
23.50: LR9.
24.—: LR1, LR2, LR3, LR5. Por LS1 informa LA NACION.

PARA LOS NIÑOS

17, LS4: Programa infantil.
17.30 LR5: Diez minutos con los niños.
19, LR9: Rincón infantil.

RADIOTEATRO

11.35, LR3: Cía. Malbrán-Iris Láinez.
12, LS4: Cía. O. Miranda.
14.5, LR4: Cía. F. Basser-I. Quirós.
14.30, LR1: Cía. J. Salcedo.
15.30, LS6: Cía. J. C. Chiappe. LR1: Cía. B. Dia Quiroga. C. Cores.
15.32, LR6: Cía. V. Fontana.
16.5, LR4: Cía. Nidia Reynal B. Olarra.
16.35, LS4: Cía. L. Pecci.
17.30, LR1: Cía. Alcón-Antier.
18, LRA: "Stella", de C. Duayen, elenco de la emisora.
19 LS4: Cía. Rolando Chaves.
22.10, LRA: Estampas sacras. "Yapari. Xilógrafo inca", elenco de la emisora.
22.30, LS4: Desde un teatro.

TURF

18.50, LR6: Turf con Lombardo.
20, LR4: Boletín de turf.
20.30, LR2: Vamos a las carreras.
20.45, LR9: El Cronista Fantasma.
21.5, LS5: Turf con D. Luro.
23, LS6: Noches de turf, con L. Montaldi.

BOLETINES DE BOLSA

12.20: LR6
13.25: LS5
14.—: LS5
14.45: LS5
15.—: LR5
15.30: LS5
15.45: LR4
17.—: LR6

CONCIERTOS, OPERAS Y OPERETAS

Crítica y comentarios

7.40, LS1: "Patria".
obertura, y "Sinfonía en do mayor", de Bizet.
9.30, LRA: Ballet de la ópera "Fausto", de Gounod.
10.15, LRA: Fragmentos de óperas alemanas.
10.25, LS1: Jóvenes valores. Recital de la pianista Beatriz Lopardo.
10.45, LRA: Asociación Tárrega. Interpretaciones en guitarra por Roberto Lara.
11.35, LS11: Obras de concierto.

AUDICIONES PARA EL CAMPO

7.4 : LR2
7.30: LR4
7.45: LS4
8.25: LS4
10.40: LS4
11.—: LR4
12.10: LR3
12.20: LR6
12.30: LR4
13.—: LS4
17.22: LR6
19.—: LR2
19.35: LS11
20.—: LS5

AUDICIONES FOLKLORICAS

6. LR4: Mañanitas folklóricas.
7.20. LS11: Nuestro folklore.
7.50, LS4: Abriendo la tranquera.
8.20. LRA: Música regional argentina.
13.30, LS11: Música nativa.
17. LRA: La música nativa y sus intérpretes.
18. LR9: Pregón nativo.
18.29. LR9: Fiesta en el rancho.
18.35, LR11: Hnos. Abalos.
20.36. LR4: Cholo Aguirre.
21.35. LR1: Hnos. Abrodos.
22.5. LR4: Las alegres fiestas gauchas, con Francisco Bellosio, etc.
22.30, LR5: Fiesta del folklore.

AUDICIONES FOLKLORICAS

1.10. LR3: Padre M. Pizzariello.

CINE

14.5. LR3: Diario del Cine.
14.15. LS5: Fila 13.
14.35. LR4: Pantalla Gigante.
15.15, LS4: Cine revista.
17. LS6: Cámara 6.
18.55. LS10: Cine síntesis.
19.5. LR5: En cine, quién es quién.
20. LRA: Crítica de cine.
1.30. LR5: Cine en la noche.

LOTERIAS

Ayacucho 1553 .. 84-2021/16 — **1390**
Maipú 555 ..... 31-0084 — **710**
Santa Fe 2043 .. 84-7505 — **590**
Posadas 1888 ... 42-9661 — **520**
Uruguay 1237 ... 42-9601 — **1350**
Rivadavia 827 ... 30-5032 — **1030**
Arenales 1925 ... 44-1638 — **1270**
Arenales 1925 ... 42-3371 — **34755**

TEATROS

COLON - 35-5416. HOY a las 21 hs. Func. extraordinaria. Nº 12. "LA TRAVIATA", de Verdi. Con Moffo, Cossutta, Bacquier, De la Mata, Zipris, Zanin, Gasco, Tomaselli, Yost, Boschetti Tavini. Baile del 3er. acto: N. Fontenla. Dir. de Orq.: JUAN E. MARTINI. Regie: C. MADANES. Dir. del Coro: T. Boni. Escenografía: M. A. Lumaldo. Coreografía: J. Tomin. Vestuario: E. Lerchundi. Coro y Cpo. de Baile Estables del T. Colón. PLATEA. $ 800. LOCALIDADES AGOTADAS.

SABADO 8, 21.30 h

Tiempo bueno y fresco es el pronóstico para la fecha

Hubo ayer una novedad en las condiciones climáticas, hizo su aparición la niebla. Al iniciarse el día comenzaron a levantarse algunas neblinas ligeras las que fueron espesándose paulatinamente; a las 3 la cerrazón era completa, dificultó el tráfico de vehículos, trenes, etc., e incluso fueron suspendidas las actividades en el Aeroparque y en Ezeiza. Alrededor de las 9.50 comenzó a disiparse transcurriendo la jornada con cielo algo nublado y temperaturas que giraron dentro del promedio. La máxima anotóse a las 14.30 con 20,2 grados. El porcentaje de humedad permaneció muy alto. En el interior registráronse lluvias de variada intensidad que abarcaron zonas de Buenos Aires, Santa Fe, Córdoba, Entre Ríos, Corrientes, La Rioja, Misiones, Tucumán, Formosa, Río Negro y Santa Cruz. Destácase que los avisos de lluvia consignados en esta sección corresponden a las caídas en las 36 horas anteriores a las 9 de ayer. Las marcas térmicas estuvieron superiores a las normales en el nordeste de la República aunque no difirieran mayormente de las mismas en las demás regiones. Para la fecha anticípase tiempo bueno con una máxima estimada en 19 grados.

Los servicios aéreos

Como consecuencia de la neblina que cubrió la ciudad durante las primeras horas de la mañana de ayer, hubo algunas demoras en las salidas y llegadas de los vuelos que se realizan en el Aeroparque y en el Aeropuerto Internacional de Ezeiza.

Con tal motivo, los servicios transatlánticos y americanos que se efectuaron en Ezeiza sufrieron, en general, demoras de aproximadamente una hora. En cambio un vuelo de la Línea Aérea Paraguaya, que estaba anunciado con llegada a las 9.30, debió proseguir su ruta con destino al Aeroparque, donde aterrizó sin dificultades.

En el Aeroparque se informó que los vuelos americanos y de cabotaje se cumplieron normalmente, aunque en los viajes de CAUSA con destino a Montevideo —especialmente los dos de la mañana, es decir, los vuelos 302 y 304— hubo retrasos estimados en una hora y media cada uno.

En el puerto local

Las naves, cuyas entradas y salidas del puerto de esta capital estaban anunciadas ayer para las primeras horas del día, sufrieron algunos atrasos por la niebla que cubrió la zona portuaria, no registrándose felizmente, ningún percance.

La motonave de pasajeros Argentina Star amarró alrededor de las 8 en vez de hacerlo a las 7. Demoras similares registraron los buques Fletero, Lovervai, Overo, Santa Micaela y Perú.

En cuanto a las salidas, hubo pequeños atrasos en las naves Dora e Islas Orcadas.

Temperaturas en el interior

Información suministrada por el Servicio Meteorológico Nacional. Los datos no consignados no fueron registrados por dicho servicio oficial.

	Máx.	Mín.
Antártida Argentina	-30	-37
Bahía Blanca	16	—
C. de Patagones	14	2
Catamarca	21	—
Córdoba	21	14
Corrientes	25	20
Formosa	30	21
Jujuy	25	12
La Plata	19	6
La Rioja	24	14
Mar del Plata	18	6
Mendoza	19	4
Necochea	—	—
Paraná	20	12
Posadas	28	18
Resistencia	25	21
Río Gallegos	8	—
Rosario	19	12
Salta	23	12
San Juan	20	7
San Luis	22	8
San C. de Bariloche	10	2
San M. de Tucumán	18	16
Santa Fe	22	15
Santa Rosa	20	5
Santiago del Estero	20	16
Tandil	16	5
Trelew	—	-4
Ushuaia	—	-1
Villa Dolores (Cba.)	20	13

Desde Uruguay

Montevideo	20	11
Punta del Este	18	14

PROBABILIDADES PARA HOY

Pronóstico del Servicio Meteorológico Nacional efectuado anoche y válido hasta hoy a las 24:

Capital Federal y alrededores: Bueno y fresco. Poco cambio de temperatura. Vientos leves del sector sur. Temperatura máxima pronosticada, alrededor de 19 grados.

Perspectiva para mañana: Bueno. Temperatura en paulatino ascenso.

En las provincias, para hoy

Buenos Aires, sur de Santa Fe, sur de Córdoba, La Pampa, San Luis, Mendoza, San Juan, Río Negro, Neuquén y Chubut: Bueno, seco y fresco.

Entre Ríos, centro de Santa Fe, norte de Córdoba, Catamarca, La Rioja y sur de Santiago del Estero: Parcialmente nublado. Aclarando. Leve descenso de temperatura. Disminución de la humedad.

Sur de Corrientes y norte de Santa Fe: Algunas lluvias. Mejorando. Leve descenso de temperatura.

Norte de Santiago del Estero, Tucumán, Salta y Jujuy: Nublado. Leve descenso de temperatura.

Santa Cruz, Tierra del Fuego e islas Malvinas: Vientos muy fuertes del Oeste. Parcialmente nublado. Poco cambio de temperatura.

Perspectiva general para mañana: Buenos Aires, sur del litoral fluvial, zona central y Cuyo: Bueno, seco y algo fresco. Temperatura en paulatino ascenso. Centro del litoral fluvial y provincias del Noroeste: Nublado. Aclarando. Temperatura algo inferior a la normal. Norte del litoral fluvial: Algunas lluvias. Mejorando. Temperatura ligeramente inferior a la normal.

Pronóstico para la navegación

Río de la Plata: Vientos leves del Sudoeste, rotando al Sudeste. Algo nublado.

Costas de Buenos Aires: Vientos leves del Sudoeste, en disminución. Bueno.

Costa patagónica norte: Vientos leves del Sudoeste, rotando al Oeste. Bueno.

Observaciones meteorológicas

Ayer a las 9, 15, 19 y 21: Presión barométrica, 759,1, 758,4, 759,9 y 761,2; temperatura del aire, 18,5, 19,8, 14 y 11,9 grados centígrados; humedad relativa, saturación igual a ciento, 99, 75, 71 y 70; tensión del vapor, 15,2, 15,1, 11,4 y 9,7; dirección del viento, calmo, SO., OSO. y SO.; velocidad del mismo, en kilómetros por hora, 0, 5, 3 y 3; nubes, despejado; cumulus; cirro - stratus, y cirro - stratus; grado de nubosidad, en octavas de cielo, 0; 4; 5, y 4. Temperatura máxima, 20,2, a las 14.30, y mínima, 10,3, a las 6.20.

Estado de los caminos

Información suministrada por el Automóvil Club Argentino a las 18.

Provincia de Buenos Aires: Los caminos carentes de pavimento van recobrando paulatinamente buen estado.

Corrientes, Misiones, Chaco y Formosa: En las zonas aledañas a las capitales de las citadas provincias los caminos encuéntranse pesados.

Lagos del Sur: Las rutas que convergen a Bariloche presentan buenas condiciones para el tránsito.

Estado de los ríos

A las 9 de ayer:

Río Paraguay: Continuaba creciendo en el curso inferior.

Río Paraná: Bajaba hasta Posadas, crecía hasta Goya y bajaba en el resto. La onda de crecida que se está desarrollando en el río Paraná culminó en Puerto Iguazú con 19.92 metros. Se estima que en Paraná y Rosario se prolongará la permanencia del río en aguas altas, pero no alcanzará alturas superiores a las actuales.

Río Gualeguay: Crecía en Puerto Ruiz.

Río Uruguay: Bajaba hasta Santo Tomé y crecía en el resto.

Río de la Plata: Ayer a las 8, 1,35 metros. Anteayer, la máxima y la mínima fueron de 1.36 y 0.23 metros, a las 21.45 y 16.15, respectivamente.

Lago Nahuel Huapi: Estacionario en Bariloche.

Río Limay: Bajaba en el curso medio.

Río Negro: Bajaba en el curso inferior.

Los avisos de lluvia

(en milímetros)

En el transcurso de las 36 horas anteriores a las 9 de ayer registráronse lluvias en las siguientes localidades:

Buenos Aires: A. Carboni 13, Arroyo de la Cruz 7, Ascensión 19, Atalaya 6, Ayacucho 15, Balcarce 20, Blandengues 18, Caltucurá 11, Casalins 13, Castilla 20, Coronel Bunge 13, Chas 5, Chascomús 3, Chenaut 6, Del Carril 7, Del Valle 14, 16 de Julio 10, Dolores 3, Esteja 8, Franklin 15, Gral. Alvear 22, Gral. Belgrano 7, Gral. Guido 7, Gral. La Madrid 7, Guaminí 3, Guillermo Hudson 15, Hale 16, Huetel 9, Indio Rico 17, Ing. Moneta 6, Irene 39, Ireneo Portela 9, Islas 10, J. M. Micheo 16, Juan Pujol 14, Krabe 2, Lastra 9, Las Flores 17, Las Nutrias 12, Las Pipinas 1, Libano 12, M. Cascallares 19, Maipú 15, Mamaguita 10, Miramar 11, Monte 8, Mosconi 13, O'Higgins 12, Oliden 9, Parravicini 5, Pedro P. Lasalle 26, Pérez Millán 7, Pontaut 21, Pourtalé 9, Pueblitos 10, Quilco 17, Ramos Otero 16, Ranchos 5, Rawson 18, Ricardo Gaviña 8, Rocha 15, Saladillo 15, San Agustín 14, San Enrique 11, Santa Coloma 6, Santa Elena 13, Solanet 16, Sol de Mayo 15, Tamangueyú 14, Tapalqué 11, Tedin Uriburu 9, Udaquiola 17, Urdampilleta 15, Valdés 12, Vergara 6, V. Casares 8, Vieytes 5, Villa Lía 7, Vivero Rivadavia 16, e Yrazios 13.

Santa Fe: Albarellos 33, Arroyo Seco 2, Barrancas 6, Cañada Ombú 7, Cañada Rosquín 8, Capitán Bermúdez 10, Carlos Pellegrini 12, Casas 27, Centeno 9, Ceres 1, Classon 3, Coronel Bogado 25, El Gaucho 19, Est. El Orisol 18, Ibarlucea 22, Iturraspe 4, J. B. Molina 11, La Salada 21, Larguía 18, Las Bandurrias 13, Maciel 10, Maizales 5, María Susana 7, Monigotes 26, Oliveros 6, Pino de San Lorenzo 09, Reconquista 3, Roldán 27, Rosario 10, Salto Grande 17, San Genaro 7, San Guillermo 12, Sauce Viejo 02, Teodolina 5, Totoras 20, Traill 1, Villa Amelia 46 y Villa Cañás 3.

Entre Ríos: Almada 10, Berisso 16, Caseros 1, Concordia 18, Durazno 4, Enrique Carbó 12, Faustino Parera 18, Galarza 7, Gilbert 11, Gualeguaychú 4, Guardamonte 2, Hernández 6, Herrera 3, Holt 14, Irazusta 8, Larroque 16, Lucas González 21, Mazaruca 2, Pastor Britos 11, 1o. de Mayo 5, Pronunciamiento 9, Raíces 3, Solá 7 y Urdinarrain 6.

Corrientes: Bella Vista 12, Corrientes 1, Chavarría 5, Ita Ibaté C.T. II13.924 30, Ita Ibaté C.T. II13.930, 31, M. F. Mantilla 11, Mercedes 26, Monte Caseros 80, P. de los Libres 22, P. de Julio 1, Saladas 15 y Tapebicuá 3.

Santiago del Estero: Argentina 5, Palo Negro 35, R. de Vejazco 8, y Selva 7.

Córdoba: Alto Alegre 12, Bengolea 4, Berrotarán 3, Cabrera 13, Carnerillo 5, Cintra 3, Cnel. Baigorria 3, Corral de Bustos 5, Corralito 3, Chazón 5, Chilibroste 7, Chucul 5, D. Vélez Sarsfield 10, Dr. Lucas A. Olmos 7, Elena 5, El Fortín 2, Gral. Fotheringham 16, Hernando 6, La Playosa 26, Noetinger 3, Oliseta 4, Pilar 0,2, Río Tercero 4, Tancacha 19, y Ucacha 4.

Chaco: Resistencia 1.

Formosa: Formosa 12.

CONFERENCIAS

Programa para hoy

"Unamuno y la recuperación liberal", por **Juan Marichal**, con el patrocinio del Departamento de Lenguas y Literaturas Modernas, a las 18, en la sala del Consejo Universitario de la Facultad de Filosofía y Letras, Viamonte número 430.

—"Monumento a la Independencia en la Quebrada de Humahuaca", por su autor, **Ernesto Soto Avendaño**, con diapositivas, a las 19, con el auspicio de la Asociación de ex Alumnos del Colegio Nacional de Buenos Aires, en el citado establecimiento, Bolívar 263.

—"Monet, Sisley y Pissarro", por **Blanca Pastor**, a las 18.45, en la Asociación Ver y Estimar, Florida 659.

—"Los novelistas argentinos actuales", por **Federico Peltzer**; "Las novelistas argentinas actuales", por **María Esther de Miguel**; "La novela hispanoamericana, ahora", por **Juan Carlos Ghiano**, y "La novela española en la actualidad", por **Emilio Poblet**, a las 19.15, en la Biblioteca de Relaciones Culturales de la embajada de España, avenida Figueroa Alcorta 3032.

—"Dos testigos en la creación del Estado de Israel", por **Moshé Tov** y **Carlos M. Grünberg**, a las 21, en la Sociedad Hebraica Argentina, Sarmiento 2233.

—"El páramo", de Pedro Orgambide", por **Arnoldo Liberman** y **Lorenzo Varela**. (presentación de un libro), con lecturas de **Virginia Lagos** y **Alberto Fernández de Rosa**, a las 20.30, en la Librería Falbo, Florida 142, planta A, local 20.

—"La pasión de Scalabrini Ortiz", por **Vicente Tripoli**, con el patrocinio del Seminario de Estudios Sociales, a las 18.30, en Hipólito Yrigoyen 476.

—"Manía y melancolía a través de la película "El sorpasso", por **Jorge R. Menéndez**, a las 20.30, en el Centro de Integración Psicológica, Esmeralda 779, primer piso.

—"La fotografía en color como arte no figurativo", por **José de Larrocha**, con proyecciones, a las 19.30, en la Galería Pitzer, Maipú 787.

—"Obras de canalización del río Bermejo. Unica solución para el desarrollo del norte y noroeste de la República Argentina", por el contralmirante **Gregorio A. Portillo**, a las 18, en la Casa Central del Banco de la Nación Argentina.

—"Mitos, costumbres y leyendas de los indios de la selva boliviana", por **Alberto Montaña de la Lanza**, con proyección de diapositivas y con el patrocinio del Centro Femenino Argentino Paula Albarracín de Sarmiento, a las 19, en el Club del Progreso, Sarmiento 1332.

—"La astrología en la evolución humana", por **Julia M. de Differt**, a las 19.30, en el Centro de Cultura Contemporánea, Córdoba 659, 6º piso.

—"El problema del conocimiento', por **Juan Viñas**, a las 20.15, en la Sociedad Teosófica, Florencio Balcarce 71.

—"La profecía y el profeta", por **D. D. Lurá Villanueva**, a las 20, en la Facultad Evangélica de Teología, Camacuá 282.

—"Un viaje a Madrid y Barcelona", por **Susana de Aquino**, con proyecciones, a las 19.30, en Aquilarre, Tucumán 1930, entrepiso, local 30.

La futura acción del Gobierno sobre los transportes

Una prolongada reunión mantuvieron ayer el jefe del equipo técnico gubernamental, ingeniero Miguel Angel Ferrando, y el nuevo secretario interino de Transporte, Dr. Miguel Angel Martínez. Nada se informó oficialmente sobre lo tratado. No obstante, supóse que se revisó todo lo actuado hasta el presente en las distintas empresas del Estado que explotan servicios de transporte, especialmente EFEA, Subterráneos de Buenos Aires y las flotas mercantes y fluviales. Estarían ya trazados los planes por seguir en el futuro, e inclusive se descuenta que en la semana próxima serían cubiertas varias plazas ya vacantes, o que lo estarán por aceptación de las renuncias de sus titulares. Tal el caso de EFEA, en la que habrá que habrá que designar nuevo presidente o interventor En conclusión: en los próximos días habría novedades trascendentes en la órbita del equipo técnico, y la definición de la política por seguir en materia de transportes.

Misiones: Posadas 1.

Río Negro: Cerro Catedral 18, y San Carlos de Bariloche 10.

Chubut: Camarones Met. 0.2, Comodoro Rivadavia 2, y Faro Cabo Raso 2.

La Rioja: Chamical 2.

Asumirá hoy el subsecretario de Transporte

El ministro de Obras y Servicios Públicos, ingeniero Miguel Angel Ferrando, presidió hoy a mediodía la ceremonia que se realizará en la Secretaría de Transporte, avenida Maipú 4, en cuyo transcurso el titular interino de esta cartera, doctor Miguel Angel Martínez, pondrá en funciones al nuevo subsecretario, ingeniero Eduardo Esteves.

Una versión sobre tifoidea sería infundada

LA PLATA. — Difundióse ayer con insistencia una versión que aseguraba que en el Instituto Psicopedagógico de Mujeres Dr. Ramos Mejía, dependiente del Consejo General de la Minoridad bonaerense, habían aparecido entre las menores internas varios casos de fiebre tifoidea.

Anoche, las autoridades de aquel Consejo informaron que lo ocurrido en ese instituto "es frecuente en lugares de convivencia de internados, y la existencia de cuadros febriles de causa variada, sin mayor trascendencia, en modo alguno puede tener significado importante".

Agrégase que sólo dos casos de fiebre persisten, descartándose, en virtud de los análisis efectuados, "la menor suposición de fiebres tifoidea o paratífica".

Por su parte, el Ministerio de Salud Pública informó que "en el establecimiento citado —se refiere al instituto de mujeres menores— sólo ocurrieron unos pocos casos de niñas con cuadros infecciosos presuntivamente de fiebre tifoidea que el laboratorio no pudo confirmar".

Posteriormente, el secretario general del Consejo de la Minoridad, Sr. Juan Carlos Garobbio, y los médicos de ese organismo, doctores Leopoldo Acuña y Omar W. Varela, confirmaron a los periodistas que el 26 de abril último 11 menores presentaron cuadros febriles; 9 de ellas se recuperaron y las dos restantes permanecen internadas. Hasta ahora resultaron negativas todas las reacciones de Widal efectuadas.

Sobre versiones que han tenido cierta difusión

Con motivo de ciertas versiones publicadas acerca de los últimos momentos del Dr. Alfredo L. Palacios, la Juventud del Partido Socialista Argentino dio a conocer una declaración en la cual niega terminantemente que se haya administrado sacramento alguno al ex diputado nacional por la Capital y le consta, en cambio, el laicismo del Dr. Palacios, "que data de 1904, en que jura por la patria y por su honor y hasta el momento de su muerte". Niega, igualmente, las afirmaciones con respecto de los rezos nocturnos del extinto, así como que hubiera designado ningún director espiritual o hubiera pronunciado las palabras que se le atribuyen con respecto de la juventud Invoca, junto al testimonio de no pocos jóvenes socialistas argentinos que frecuentaron al Dr. Palacios, el de los Dres. Carlos Sánchez Viamonte y Emilio Carreira, la Sra. Yolanda María Vera y el joven Eduardo Sampó, que fueron íntimos colaboradores del político desaparecido y le acompañaron incesantemente en sus últimos instantes.

Respuestas a ¿Lo recuerda?

1. — En julio de 1941, William Tapley Bennett fue nombrado analista económico en el Servicio Exterior Auxiliar y asignado a Ciudad Trujillo, hoy Santo Domingo, ese mismo año.

2. — El coronel Caamaño Deno siguió cursos de tácticas militares en las escuelas de los "marines" norteamericanos.

3. — Couve de Murville sirvió junto a de Gaulle en el Frente de Liberación Nacional durante la segunda guerra mundial. Es ministro de Relaciones Exteriores de Francia desde 1958.

4. — Nikolai Fedorenko es un experto en cuestiones chinas y reemplazó a Valerian Zorin, ante las Naciones Unidas, en 1963.

5. — John Osborne tiene 35 años y su obra "Recordando con ira" data de 1956.

6. — Sidney Lumet es oriundo de Filadelfia, pero reside en Nueva York desde los 4 años. Dirigió grandes programas de televisión para la CBS.

CONTRA
ROBO
CERRADURAS
TRABEX
UNICA GANADORA
DE LA CINTA AZUL
Y DIPLOMAS DE HONOR.

LA AMPLIACIÓN DE LA RED DE SUBTERRÁNEOS

Al asumir su cargo se refirió a ello el interventor en la empresa

Perfiles singulares tuvo la ceremonia de asunción del cargo del nuevo interventor en la empresa Subterráneos de Buenos Aires. Funcionario de muy antigua trayectoria en tareas técnico-directivas en la empresa, fue recibido con calurosas muestras de afecto por una concurrencia muy numerosa de empleados, obreros, directores y jefes del organismo.

El ingeniero Rodolfo Genovese, que llegó a la sede de SBA acompañado por el ministro de Obras y Servicios Públicos, ingeniero Miguel Angel Ferrando, y por el secretario interino de Transporte, doctor Miguel Angel Martínez, fue prácticamente aclamado, recibiendo más que efusivos saludos y felicitaciones que lo emocionaron vivamente.

Para poner en funciones al nuevo interventor habló el doctor Martínez. Dijo de él que "su trayectoria eficiente en las labores que ha desarrollado desde los viejos tranvías de la Anglo-Argentina hasta este momento que culmina su carrera, demuestra los merecimientos del nuevo titular de la empresa". En otro orden de cosas, reclamó colaboración para mejorar los servicios, acabar con el déficit y concluir las obras en construcción.

Respondió el ingeniero Rodolfo Genovese agradeciendo su designación y comprometiéndose a "cumplir de una vez por todas con una deuda contraída con la metrópoli, la cual es la de llegar a la ansiada habilitación de los nuevos servicios de ampliación de la línea E, desde la avenida La Plata hasta Plaza de Mayo: consideramos un compromiso de honor hacerlo una realidad inmediata".

Más adelante dijo el nuevo titular de SBA: "Actualizaremos y continuaremos con los estudios de la red futura de subterráneos, con el propósito de asegurar al Poder Ejecutivo Nacional el más amplio asesoramiento, que sirva de base a la política que debe fijarse en materia de las ampliaciones futuras. Debemos dejar bien claramente establecido que la eficiencia del transporte urbano de pasajeros sólo puede asegurarse con los servicios subterráneos, capaces del desplazamiento de grandes masas; que la descongestión de la zona céntrica debe basarse en un reticulado de líneas subterráneas, y que es imperioso formular planes sobrios para la progresiva ampliación de la red que sean compatibles con el esfuerzo que pueda realizar el erario público, en la esperanza de que las obras se realicen sin pausas".

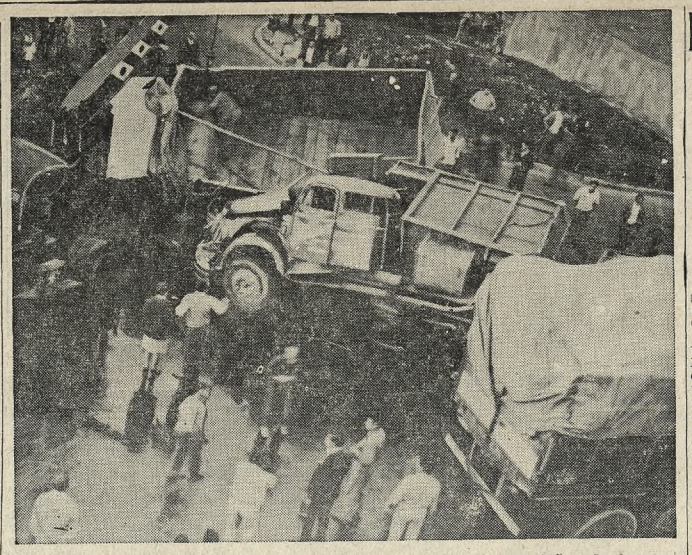

Dos de los cuatro camiones que se embistieron resultaron con daños de importancia. Para despejar la avenida Perito Moreno en seguida se utilizaron los servicios de una grúa, que sacó a los rodados del centro de la calzada

Sucesivas colisiones entre automotores en una avenida

Sucesivas embestidas produjéronse entre camiones en la zona sur de Parque de los Patricios.

A las 15.30, por la avenida Perito Moreno hacia el Norte avanzaba el camión chapa 2653, de la provincia de Santa Fe, que conducía Hugo D'Angelis, argentino, de 22 años, soltero, y al llegar a la intersección con Cachí se produjo una colisión con el vehículo similar que conducía Osvaldo Vázquez.

Como consecuencia del choque y del intento de ambos choferes por evitar la embestida los rodados se desviaron de su línea de marcha.

Mientras el primero atropelló al camión chapa 401.409, de la Capital Federal, propiedad de Norberto Acosta, que se hallaba estacionado, el segundo cruzó la avenida Perito Moreno y chocó con el camión patente 586.861, de la provincia de Buenos Aires, guiado por Augusto Forestier, que avanzaba por esa arteria hacia el Sur.

Como resultado de las sucesivas colisiones los vehículos quedaron con deterioros de importancia y el chofer D'Angelis sufrió heridas, de las que fue asistido en el hospital Penna. Los restantes conductores resultaron ilesos.

Las actuaciones correspondientes fueron iniciadas por personal de la comisaría 32a.

Un septuagenario murió carbonizado en su lecho

Como consecuencia de un incendio originado en una vivienda un anciano perdió la vida.

En Francisco Bilbao 5826 se produjo un incendio en una pequeña pieza construida con chapas de cinc y tirantería de madera.

El fuego se originó pasada la medianoche y se solicitaron los auxilios de una dotación de bomberos del destacamento de la comisaría 42a., cuyos integrantes, con una línea, extinguieron el fuego.

Una vez que se efectuó la remoción de los residuos del incendio se encontró el cuerpo carbonizado de su único ocupante, Reyes Quinteros, argentino, de 75 años, viudo, quien vivía solo.

Las causas del incendio se desconocen, pero se presume que Quinteros se quedó dormido con un cigarrillo encendido y el fuego tomó las ropas de la cama.

Pérdidas totales

En un taller de tintorería originóse un incendio que causó pérdidas de importancia.

En el local de la avenida Directorio 1316 funciona un negocio del ramo mencionado, propiedad de Alberto Punal, argentino, de 41 años, casado.

El local mide treinta metros cuadrados y estaba colmado de ropas dejadas por clientes para su limpieza.

Las llamas se generalizaron prontamente y fueron inútiles los trabajos de los bomberos del cuartel Flores para apagarlas antes de dos horas de labor, a las 19.15.

Las pérdidas, que no fueron valoradas, se consideran totales.

Fue identificado un conductor que causó una muerte

El 26 de abril último, frente al 1672 de la avenida Juan Bautista Alberdi, un vehículo cuyo conductor prosiguió la marcha arrolló a la señora Herminia Florentina González de Caruso, argentina, de 56 años, domiciliada en Malvinas 250.

Como resultado de las heridas que sufrió, la víctima falleció en el hospital Durand.

Averiguaciones practicadas por personal de la comisaría 12a. permitieron establecer que el vehículo pertenecía a la línea 196 y por el horario se llegó a la conclusión de que el conductor era Abdón Ernesto Nieto, argentino, de 35 años, casado, quien fue detenido.

Sobreseimiento en favor de dos profesionales

La Cámara de Apelaciones en lo Criminal y Correccional, por la sala I, sobreseyó definitivamente, con la salvedad de que la formación del sumario no afecta su buen nombre y honor de que gozara, con respecto del ingeniero civil Jacobo José Poverene, argentino, de 50 años, casado, y del contratista cementista Vitorio Carlos Braga, argentino, de 45 años, casado, en la causa que se inició a raíz del derrumbe de un tanque de agua, de hormigón armado y de una capacidad de 10.000 litros, ocurrido el 15 de mayo de 1964 a las 9.20 en la finca de la avenida Rivadavia 5456. El estrago causó múltiples fracturas de cráneo al albañil Miguel Sotelo, boliviano, de 23 años, quien fue hospitalizado y falleció posteriormente.

Al adoptar la resolución, el tribunal expresa que la causa está suficientemente instruída y no parece faltar ninguna medida que pueda comprometer el dictamen favorable suscripto por cinco ingenieros, dos de la Municipalidad de esta capital, dos nombrados por las partes y el quinto designado por la Facultar de Ingeniería a solicitud del juez interviniente, doctor Juan Carlos Liporace.

Recuerda, al efecto, que la conclusión a que llegaron expresa que la falla de la viga y el consiguiente derrumbe del tanque responde muy probablemente a fallas o vicios ocultos del material imposibles de preveer con anticipación, por lo que no se justifica mantener abierta la causa.

Al autor de una agresión y robo logróse detener

El autor de una agresión, en la que resultó herido un hombre a quien acompañaba su esposa, fue detenido por personal de la comisaría 42a.

En la localidad de Bolívar, provincia de Buenos Aires, fue detenido Julio César Roldán, argentino, de 18 años, a quien se buscaba, pues se lo había identificado como autor del intento de asalto cometido el 28 de marzo último en la plaza Santojanni.

Roldán había amenazado de muerte a Roque Miguel Herrera, argentino, de 45 años, casado, a quien acompañaba su esposa, Josefa López.

Como Herrera intentó defenderse, Roldán le efectuó un disparo, que lo hirió de gravedad.

La víctima, que aún se halla convaleciente de su herida, reconoció el autor de la agresión, a quien se le secuestró un revólver calibre 22, sin proyectiles.

Intervino por el hecho el juez de instrucción Dr. Raúl de los Santos.

A consecuencia de un choque entre vehículos capturóse a un ladrón

El delincuente confesó su intervención con otros tres malhechores, que lograron fugarse durante la colisión, en varios asaltos

Un suceso fortuito permitió a las autoridades de la comisaría 31a. esclarecer dos hechos delictuosos cometidos por cuatro sujetos en otras jurisdicciones policiales.

A las 14.10, por la avenida Costanera Norte Rafael Obligado, en las inmediaciones del Aeroparque de la Ciudad de Buenos Aires, a la altura del puesto de comida número 22, un automóvil moderno, que circulaba velozmente y carecía de patente, rozó a un vehículo similar que conducía Osvaldo Palacios y a un automóvil de alquiler guiado por Enrique Miguel.

Ocupaban el vehículo causante de los choques cuatro sujetos, quienes al producirse aquéllos, y detenerse el rodado lo dejaron abandonado en medio de la calzada y emprendieron la fuga.

Empero, un cabo de la comisaría citada salió en su persecución y logró detener a Juan Carlos Pérez, argentino, de 30 años, soltero, mientras que sus compañeros se internaron en los terrenos aledaños al Aeroparque y lograron desaparecer.

Dos atracos

Trasladado a la seccional policial y sometido a un interrogatorio, Pérez confesó que juntamente con los individuos que lograron desaparecer habían asaltado en la avenida Riestra y Pasaje del Bañado a un camionero de la compañía Bagley, Felipe Vivone, italiano, de 30 años, a quien despojaron de 50.000 pesos. La denuncia había sido radicada en la comisaría 34a.

Minutos después, a las 13.45, en jurisdicción de la comisaría 11a. perpetraron un hecho similar contra el fletero de la firma "Pepsi Cola", frente al número 480 de la calle Otamendi.

El camionero, Carlos María Cuttulli, radicó la denuncia en la citada dependencia y expresó que lo habían despojado de 25.000 pesos.

Mientras tanto, en una revisión efectuada en el automóvil, que es robado, la policía encontró $ 19.000 en efectivo producto de esos atracos y una ametralladora.

MÁS DETENIDOS POR LA ESTAFA EN EL EXTERIOR

Están relacionados con el cobro de cheques del viajero en Italia

Las autoridades policiales argentinas continúan la investigación por la defraudación con el cobro de cheques del viajero.

Ayer dimos cuenta de la detención de la esposa de Roberto Livdi, apresado en Roma, pues es uno de los que hicieron efectivos los cheques, Emma Stizman, quien juntamente con Juan y Jorge Lío se encuentra detenida en la sección Defraudaciones y Estafas de la Policía Federal.

Ahora trascendió que en la misma dependencia se encuentran detenidos relacionados con el mismo caso dos individuos de los cuales sólo se conocen sus respectivos apellidos: Freiz y Ascú.

Investigación administrativa

En tanto prosiguen las investigaciones en el ámbito policial, las instancias administrativas, que corren a cargo del Banco Central, y tienden a establecer el grado de responsabilidad que pudiera caber en los hechos al Banco Popular, parecen ir demostrando la total desvinculación de la entidad.

Otra cuestión por aclarar es el perjuicio que estas maniobras puedan haber causado al Banco.

Para ello será necesario establecer la calidad de la imitación de los documentos, según normas de uso, y si las imitaciones son burdas el perjuicio corresponderá a los corresponsales que han recibido los documentos falsos; en caso contrario, al Banco argentino.

CAIDA MORTAL. — Mientras se disponía a bajar de un colectivo de la línea 221, en la esquina de Rivadavia y Cuenca, Rosa Aurea Pignataro de Rivadeneira, argentina, de 76 años, casada, debido a una brusca maniobra del conductor, Rolando Alberto De Césare, cayó al pavimento y resultó con lesiones internas que causaron su fallecimiento en el hospital Alvarez.

HOMONIMO

En una edición anterior informamos sobre la búsqueda de una persona a la que se acusaba de extender cheques sin fondos.

El señor Jorge Perusset, argentino, de 38 años, casado, domiciliado en Charcas 1733, y con negocios en la localidad santafecina de Christophersen, se ha presentado en nuestra redacción y nos aclaró que nada tiene que ver con la persona citada.

Pileta tapada?
Nunca más la maloliente y repulsiva tarea de destapar su pileta con escopaza. Ahora en forma higiénica, nuevo polvo desengrasante Aurizit destapa y desodoriza al instante.
Pruébelo siguiendo las simples indicaciones de la cajita.
Acción instantánea
No venenoso
AURIZIT.

Correo de Previsión Social

I. F. D. Reajuste de la Caja de Comercio. — Dos consultantes nos preguntan si las actualizaciones de haberes que la Caja de Comercio comunica a los interesados corresponde a las escalas vigentes a partir del 19 de abril de 1965, como consecuencia de lo dispuesto por el art. 11 de la ley 16.588. De la información que hemos podido recoger, se trata de las actualizaciones derivadas de la aplicación de los convenios colectivos de trabajo y de los coeficientes dictados por el P. E. pero mediante la aplicación de la escala del art. 14 del decreto 1723|60. Ello implica significa que a corto plazo la Caja no proceda a actualizar los haberes aplicando la nueva escala de reducción, objetivo en que se encuentra empeñada la superioridad del organismo. A través de las consultas que sobre el particular recibimos, podemos afirmar que la marcha interpretativa de la Caja Nacional de Previsión para el Personal de Comercio y Actividades Civiles, ha mejorado notablemente y se nos ha informado que la meta fijada es llegar al mes de marzo del año entrante con la liquidación de las actualizaciones correspondientes a los convenios vigentes durante el corriente año, ello constituye un hecho alentador que cumplimos en destacar.

J. Cabrini (Leones, Córdoba). — Esta sección no patrocina, gestiona ni tramita expediente jubilatorio alguno, ya que limita su cometido al asesoramiento que, en la medida de sus posibilidades, puede prestar. Con respecto a su situación debemos recordar que, dentro del mecanismo establecido por la ley 14.499, los reajustes jubilatorios se efectúan por aplicación de dos procedimientos principales: Cuando se trata de actividades previstas en convenio colectivo de trabajo o en presupuesto, el reajuste resulta al tomar como base la retribución actualizada que por convenio colectivo de trabajo o presupuesto corresponda al cargo de mayor jerarquía desempeñado durante un período no inferior a 12 meses consecutivos. Las cajas sostenían que, cuando un jubilado había ejercido tareas excluídas de convenio, el reajuste jubilatorio debía practicarse mediante la aplicación de los coeficientes de actualización sobre el promedio de remuneraciones percibidas durante los 12 meses consecutivos más favorables, y que constituía el otro procedimiento para efectuar el reajuste. Fundaban su criterio en la interpretación que daban el vocablo "presupuesto" incluído en la ley, sosteniendo que al utilizarlo se había referido exclusivamente a los presupuestos de las repartriciones oficiales, pero nunca al de las empresas privadas. Este criterio interpretativo, que no compartíamos por considerarlo excesivamente rígido y no sustentado en el juego armónico de las normas legales aplicables, fue rechazado definitivamente por la Corte Suprema de Justicia de la Nación, que, al resolver en el caso "Puchulú, Próspero", sustentó el verdadero criterio interpretativo que debe aplicarse y la mayoría, señaló el alto tribunal que en tanto y en cuanto los interesados acreditaran la existencia de los cargos desempeñados y las retribuciones de ellos, conforme a los presupuestos de referencia, las empresas, se les era permitido invocar esa retribución actualizada para el cálculo de las actualizaciones jubilatorias. Así, pues, entendenmos que, por aplicación del precedente judicial citado, en casos como el que usted solicita, el monto de la Caja que se tome en cuenta la retribución que corresponde actualmente al cargo que ejerciera y que sirvió de base para el otorgamiento de la prestación. Para ello deberá requerir de su ex empleador un certificado donde conste cuál es la retribución actual que de acuerdo con el presupuesto de la empresa corresponde al cargo de mayor jerarquía desempeñado durante un período no inferior a 12 meses consecutivos, con la constancia de cuál es la evolución sufrida por la retribución del cargo desde septiembre de 1958 a la fecha. Ese certificado deberá presentarse a la Caja, acompañado por una nota en la que se solicitará que se aplique a su caso la doctrina que fluye del juicio Puchulú. Entendemos que para esa gestión no le será necesario contratar los servicios profesionales de persona alguna.

D. P. Calamuchita. Monto mínimo del beneficio en los casos de retiro voluntario. — El importante obtuvo de la Caja Nacional de Previsión para el Personal de Comercio y Actividades Civiles una jubilación por retiro voluntario en el año 1960. Nos pregunta si la Caja liquida correctamente su beneficio al abonarle 5000 pesos mensuales. Ignoramos si de acuerdo a las retribuciones percibidas y computadas, el reajuste jubilatorio, mediante la aplicación de la ley 14.499 y teniendo en cuenta la clase de beneficio, arrojaría un importe superior al que se le paga, pero para el supuesto de que el cálculo de su reajuste resulte inferior a $ 5000, es correcto el monto del beneficio que se le abona. Ello es así porque la jubilación mínima de $ 7200 corresponde sólo a aquellos jubilados titulares de jubilación ordinaria íntegra o por invalidez, conforme lo dispone el art. 1º de la ley 16.588 que dice: "fíjase en la suma de 7200 pesos mensuales el importe mínimo de las jubilaciones ordinarias íntegras y el de las jubilaciones por invalidez otorgadas y a otorgarse por las Cajas Nacionales de Previsión a los benefic

Un buen lote de caballos actuará sobre la milla del clásico Perú

Las dos carreras que encabezan el programa del domingo en el hipódromo de Palermo, así como la del premio central, que consiste en el clásico Perú, cuya distancia extiéndese a una milla, son las que han obtenido menor número de anotaciones.

Pero no por eso deja, esta última, de brindar atracción a la masa de aficionados al deporte hípico. La presencia de Attention, Anheloso, Come On y del mismo Arret parecen garantizar, en efecto, la realización de un grato espectáculo.

Sobre todo Attention inspira honda confianza por lo que a su desempeño se refiere. Es cierto que, al desaparecer en el clásico América, lo que aconteció a mediados de marzo último, cayó fácilmente batido por Aurelius. Tal circunstancia no lo desmereció, sin embargo atendiendo a la dureza con que se lo condujo en gran parte del desarrollo. Semejante rigor le restó fuerzas, sin duda, para contener en los tramos finales la arremetida de su hermano paterno.

Aunque triunfó Attention inmediatamente después, lo hizo midiéndose con adversarios de poca monta.

Las consecuencias de aquel esfuerzo las sintió a continuación, cuando Fantasista y Taumaturgo lo aventajaron sin dificultad en el premio México. Al cabo de un mes y días de dicha presentación parece haber reaccionado, al punto de creérselo en condiciones de conducirse ahora en forma regular.

De cualquier modo, no dejan de ser temibles sus tres nombrados adversarios. Tal vez, el principal de ellos, Anheloso, que vuelve a la actividad luego de un descanso que lo ha repuesto indudablemente.

En orden siguiente corresponde situar a Come On, que se impuso en su más reciente exhibición, que ocurrió al promediar el mes pasado. Obtuvo entonces el quinto de sus éxitos.

Por último, Arret no carece de antecedentes que hagan factible su victoria. Antes de clasificarse penúltimo en la carrera que ganó hace poco Santos Pérez, había salido airoso por tres veces consecutivas, empleando, en la última, el recomendable tiempo de 2m.16s. a lo largo de 2200 metros.

1a. carrera - 1100 m. - A las 11

4	Ruben'to	54½ A. Pauleau
2	M. Money	53 H. Castro
1	Sogazo	52 R. Alzamora
5	Doi Doi	51½ M. García
3	Ardido	51 G. Rivero

2a. carrera - 1100 m. - A las 11.40

3	Aritza	55 A. Sánchez
2	R. Blood	55 R. Ciafardini
1	Maestrina	55 J. Torres
6	Diezma	55 C. Sauro
4	M.Doncella	55 X. X.
5	Vitequeen	55 O. Cosenza

3a. carrera - 1600 m. - A las 12.30

(Comienza la apuesta triple)

9	Cureña	56 J. Caro
25	Miriucha	56 R. Herrera
11	Gia Fizz	56 no correrá
16	Plena	56 R. Villegas
1	Jota Maja	56 J. Ibarra
4	La Buria	56 R. Guerrina
6	Solanera	56 R. Alzamora
12	Británica	56 H. Ciafardini
23	Gala Belle	56 J. Torres
18	B. Lady	56 A. Sánchez
16	Fiaca	56 E. Jara
10	Taica	56 J. Lugrín
1	Encrucada	56 J. Valle|os
7	Doralisa	56 J. Camoretti
4	Che Lady	56 J. Ortiz
19	Anabelle	56 O. Téve z
15	Band	56 C. Sauro
22	Orejana	56 J. Lago
24	Nihuilera	56 C. Abril
21	Zancla	56 D. Torrilla
2	Z|Tu'mana	56 J. L. Leguizamón
13	Llameante	56 no correrá
3	Kotina	56 A. López
8	Leontine	56 J. Ubaltón
20	Aluza	56 P. Bustos

4a. carrera - 1800 m. - A las 13.20

(Continúa la apuesta triple)

2	L|Pim'nella	57 O. Alén
9	Renée	57 M. García
7	Cat'olenda	57 F. Fazin
8	R. Blanca	57 E. Defeso
3	Abdulita	57 J. Lozano
1	Prioridé	57 N. Fernández
6	M. Victoria	57 P. Bustos
5	Película	57 M. Carranza
4	Descawar	57 L. O. García

5a. carrera - 1800 m. - A las 14.5

(Clásico Perú)

6	Adagio	60 J. Lococo
4	Anheloso	60 O. Nardi
5	Cupido	56½ R. Alzamora
2	Attention	56½ C. Sauro
1	Arret	56½ A. Sánchez
7	Torrens	56½ R. Ciafardini
3	Come On	56½ J. Torres

6a. carrera - 1000 m. - A las 14.50

(Finaliza la apuesta triple)

11	Mo'mental	55 R. Cariaga
1	(Teletipo	55 P. Prieto
14	(Stay Home	55 R. Encinas
12	C. Octavio	55 O. Téve z
8	Diabinho	55 R. Alzamora
2	Chimu	55 J. Ibarra
10	S. Flash	55 T. Espino
16	King Red	55 C. Sauro
9	S. Francés	55 E. Jara
3	Timok	55 J. Camoretti
7	Tout Blanc	55 L. Camoretti
5	T. de Flor	55 J. Ibarra
15	Banjo	55 J. Corte
13	Holgon	55 H. Ciafardini
4	Winchester	55 A. Testa
6	Ballecito	55 X. X.

7a. carrera - 2500 m. - A las 15.40

13	Hemisferio	57 O. Téve z
10	Nango	57 J. Rolón
2	Procusto	57 R. Alzamora
8	Templario	54 E. Jara
12	El Turco	54 J. Torres
1	Azul	54 R. Encinas
4	Narrado	54 X. X.
3	Empa'dado	54 X. X.
9	Utrilo	52 J. Caro
5	Atamisqui	52 C. Sauro
7	Vergonzoso	52 R. Zapata
11	Superfino	52 J. Villegas
6	Comet	52 O. Richeri

8a. carrera - 1600 m. - A las 16.30

15	Próxima	56 C. R. R'guez
2	B. Gracilis	56 J. Torres
7	Melanie	56 O. Nardi
12	Crow	56 R. Alzamora
17	Aduita	56 E. Jara
18	L|Mora'ria	56 G. Rivero
13	Onagre	56 H. Ciafardini
4	B. Negra	56 no correrá
11	N. del Sur	56 R. Zapata
12	Madrépora	56 X. X.
16	Des'dida	56 T. Espino
8	Minería	56 J. Ubaltón
5	Laodice	56 J. L. Leguizamón
14	Sofocada	56 O. Téve z
10	Una Luca	56 X. X.
6	Contra'den	56 J. Ibarra
1	Enfinta	56 J. Rolón
9	Prettiness	54 X. X.

Attention, el buen hijo de Grass Court y Red Light, por Churrinche que aparece como el más probable ganador del clásico Perú. Este cotejo constituye el principal atractivo de la reunión que se llevará a efecto pasado mañana en el hipódromo de Palermo

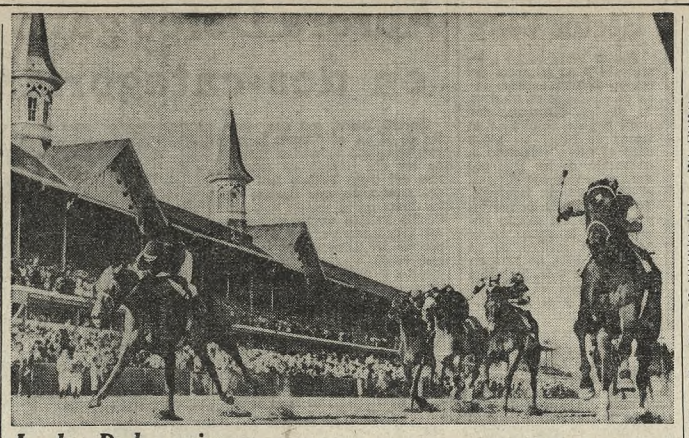

Lucky Debonair,

el excelente hijo de Vertex (The Rhymer y Kanace) y Fresh as Fresh (Count Fleet y Airy), ubicado por el lado interior, es castigado por su jockey Willie Shoemaker para vencer en el final del Derby de Kentucky, la importante carrera realizada el sábado último en el viejo hipódromo de Churchill Downs. Segundo, por el lado exterior, se ve a Dapper Dan, que llevaba en su montura al eficaz Ismael Valenzuela. La diferencia entre ambos competidores fue de un pescuezo. En virtud de esta victoria el potrillo, propiedad de la señora Ada L. Rice, pasó a ocupar el primer puesto entre los ejemplares nacidos en 1962, y por lo tanto será, casi seguramente favorito el próximo 15 del corriente en el hipódromo de Pimlico donde se disputará el Preakness Stakes. Ambas pruebas, junto con el Belmont Stakes, forman la Triple Corona en los Estados Unidos de Norteamérica.

Maanim y varios ejemplares más salieron ayer

La intensa neblina que rodeaba el aeropuerto internacional de Ezeiza, durante la mañana de ayer, imposibilitó la partida del lote de ejemplares argentinos que partió hacia San Pablo con el de animar el mitin de carreras por cumplirse el próximo fin de semana.

Recién a las 13 pudo salir el avión que transportaba hacia la nombrada ciudad brasileña a Maanim, Solfeo, Aurelius, Esporazo, Taumaturgo y Ormea, los que tomarán parte en varios de los clásicos que se llevarán a cabo en el hipódromo de Cidade Jardim.

Cabe agregar que la totalidad de los profesionales de nuestro medio, que tendrán a su cargo el cuidado y dirección de los citados elementos, viajaron el miércoles último.

Cinco reuniones habrá en La Plata el mes próximo

La Dirección Provincial de Hipódromos puso en circulación los programas de entradas para las carreras que se cumplirán en el circo platense el mes próximo.

Organizado sobre la base de cinco reuniones, incluye las carreras clásicas que se mencionan a continuación:

Domingo 6: Premio Manuel F. Gnecco, handicap para yeguas de 3 años y más edad, $ 200.000.

Domingo 13: Premio Independencia, para potrancas que no hayan corrido, $ 200.000.

Jueves 17: Premio Libertad, para potrillos que no hayan corrido, $ 200.000.

Domingo 20: Premio General Manuel Belgrano, handicap para todo caballo de 3 años y más edad, $ 250.000.

Domingo 27: Premio Antonio Iramain, para yeguas de 3 años y más edad, peso por edad, pesos 250.000.

Sufrió una lesión el caballo Corol

Durante un mes y medio no podrá concurrir a las pistas de entrenamiento el tres años Corol El buen hijo de Jerry Honor y Corola, por Scarlet Tiger, sufrió una caída lesionándose de cierta consideración en el pescuezo.

Examinado por el veterinario doctor Juan Mario Lanusse el mismo dictaminó que el representante de la caballeriza Los Cinco recién después del tiempo antes mencionado podrá reanudar su preparación, señalando además la seguridad de una recuperación total de tan calificado ejemplar.

Bartolo correrá el día 15 ó 16

Según informó el entrenador Francisco Martín Ortiz el próximo lunes anotará, para dos carreras, al dos años Bartolo. Como se recordará, el hijo de Baxar y Radraga dejó muy buena impresión al imponerse debutando en el circo palermitano.

El citado potrillo será inscripto en Palermo y La Plata, para los días 15 y 16, respectivamente. Una vez conocidos los adversarios que tendrá en cada carrera se decidirá sobre su presentación definitiva.

HIPODROMO DE PALERMO

Competidores y jockeys para mañana

1a. carrera - 1600 m. - A las 11

22	Dativo	57 L. O. García
14	Nácar	57 P. Sierra
17	Tomasito	57 P. Colman
1	(St. Tropez	57 D. Magariño
11	(Reproche	57 no correrá
20	Junco	57 O. Pellegrino
4	Sal'banqui	57 J. Ibarra
5	Nogaleo	57 O. Téve z
3	(Oje e'Toro	57 J. Torres
19	(Chicho	57 R. Encinas
15	Pichonazo	57 A. Domínguez
6	Marixer	57 R. Armesto
12	Break	57 R. Alzamora
13	Melocotón	57 C. Sauro
10	Re'mbrado	57 O. Chamorro
18	J. of York	57 O. Nardi
16	Enrique	57 E. Jara
9	Rubor	57 R. Ciafardini
21	Donadieu	57 E. Almaje
7	Condotiere	57 no correrá
2	The Sayani	55 A. Pauleau
8	Bacardi	55 J. Lozano

2a. carrera - 1500 m. - A las 11.40

3	Sometido	55 R. Tavella
6	I. Bonito	55 J. Lugrín
13	Brizo	55 J. Ortiz
9	(E|Ven'nero	55 A. Sánchez
5	(Emp'chado	55 R. Cariaga
2	No Matter	55 J. Torres
11	Chonin	55 H. Anacona
12	Bonito	55 J. Tárrago
1	(Angosto	55 no correrá
7	(Rio Limpio	55 E. Jara
4	Di Sarli	55 A. Pauleau
8	R. Guazú	55 H. Raia
14	D. Manolo	55 R. Encinas
16	V. Alegre	55 C. Sauro

3a. carrera - 1000 m. - A las 12.30

(Comienza la apuesta triple)

19	Riancedad	55 R. Alzamora
15	(Fogiety	55 A. Sánchez
13	(L|En'vente	55 R. Cariaga
20	Algeria	55 R. Ciafardini
17	Zaca	55 R. Rodríguez
10	L. C.C.O.	55 J. Torres
12	Ejejid	55 J. Romero
5	Trans'mica	55 X. X.
7	Macramé	55 L. Canú
21	Q. Mucho	55 R. Rutti
6	D. Yolanda	55 H. Casalotti
23	Roselia	55 J. Camoretti
14	Daystar	55 R. Zapata
8	Mi Cielo	55 E. Jara
19	(L. Bruja	55 no correrá
16	(Eternally	55 E. Pavarini
3	Ta'ranieta	55 R. Encinas
11	Dell'tesse	55 A. Cufré
2	Celebrada	55 X. X.
24	(Co-Star	54 R. Ciafardini
11	Soldorée	54 no correrá
13	Black B.	56 R. Silvetti
17	Biz'tarra	54½ no correrá
4	Ischia	54½ C. Sauro
1	Faveia	54½ J. Valle|os
9	B. Fuzzle	54½ A. Sánchez
5	Riqui'ma	54½ R. Alzamora
19	Elaine	54½ L. Camoretti
7	Squeeze	54 C. Leguizamón
22	No Pre'te	54 J. Vázquez
8	M|Beguin	53½ J. Torres
18	Centarca	53½ O. Téve z
25	Cañami	53 X. X.
14	Tamale	53 X. X.
6	P|Gaucha	52½ X. X.
16	(Cou'anda	52½ X. X.
12	(Pro'ativa	51½ M. Montero
23	H. Queen	52 E. Jara
15	Aero'mica	52 X. X.
7	Red Star	57 X. X.
15	Baryna	54 J. Camoretti
13	My Court	54 J. Rolón
5	Sabiniana	54 D. Magariño
4	Tulicha	54 O. Cosenza
1	N. de Fcia.	54 R. Rutti
6	R. del Siglo	54 J. R. García
2	Acadina	54 J. Romero
8	Predouri'te	54 E. Olguín
10	Mamella	54 P. Colman
9	P. Point	54 N. Fernández
14	Malehuza	54 O. Téve z
11	I. Quetreu	52 no correrá
2	(Quisca	52 J. Carboni
16	(Neta	52 J. Martino

5a. carrera - 2000 m. - A las 14.5

2	Prima'sa	57 O. Cosenza
1	Bocosa	56 J. Ubaltón
5	Astorga	55½ H. Ciafardini
4	Dubita	55 C. Sauro
6	Mi Ideal	53 E. Jara
3	Narzole	53 X. X.

6a. carrera - 2200 m. - A las 14.50

(Finaliza la apuesta triple)

16	Chingote	56 O. Chamorro
2	Derlo	56 J. Lavia
12	Argón	56 R. Rutti
13	Nebular	56 C. Sauro
19	Hannover	56 J. Torres
23	Filetero	56 O. Cosenza
22	Tuscal	56 A. López
17	Tritón	56 R. Nistico
8	El Beni	56 A. Gaitán
1	Catapún	56 J. Rolón
9	Escénico	56 O. Téve z
3	Harper	56 R. Ciafardini
9	Sinón	56 R. Herrera
5	Millon	56 O. Chamorro
4	Soloapán	56 X. X.
11	Pabellón	56 E. Jara
10	Qué Lujo	56 J. Tárrago
18	Al Tiro	56 A. Cufré
7	Garguero	56 J. Lago
15	Apostado	56 R. Rodríguez
14	V. Solo	56 X. X.
21	Dativo	54 no correrá
20	Gallardete	54 A. Sosa

7a. carrera - 1100 m. - A las 15.40

2	Jorgelinda	59 R. Rutti
3	Ch. Girl	56¼ G. Rivero
24	Co-Star	54 R. Ciafardini
11	Soldorée	54 no correrá
13	Black B.	56 R. Silvetti
17	Biz'tarra	54½ no correrá
4	Ischia	54½ C. Sauro
1	Faveia	54½ J. Valle|os
9	B. Fuzzle	54½ A. Sánchez
5	Riqui'ma	54½ R. Alzamora
19	Elaine	54½ L. Camoretti
7	Squeeze	54 C. Leguizamón
22	No Pre'te	54 J. Vázquez
8	M|Beguin	53½ J. Torres
18	Centarca	53½ O. Téve z
25	Cañami	53 X. X.
14	Tamale	53 X. X.
6	P|Gaucha	52½ X. X.
16	(Cou'anda	52½ X. X.
12	(Pro'ativa	51½ M. Montero
23	H. Queen	52 E. Jara
15	Aero'mica	52 X. X.
21	Brunina	52 N. Fernández
20	Bal'nita	51½ J. Caro
10	Clinuda	50½ X. X.

Mal inscripta: The Chabria.

8a. carrera - 1600 m. - A las 16.20

7	Resoplo	56 J. Rolón
20	Arrullo	56 J. Zubiri
15	(Ramitos	56 R. Alzamora
11	(Tío Macho	56 O. Nardi
4	Ducado	56 X. X.
6	(Patrifar	56 J. Torres
8	Lucrado	56 A. Longo
16	B. the Way	56 X. X.
18	El Chusco	56 no correrá
2	Feo Bicho	56 J. Camoretti
17	Mocambo	56 E. Olguín
9	N. Quick	56 O. Cosenza
3	S. Marino	56 no correrá
13	Neander	56 O. Téve z
14	Pichín	56 A. Sánchez
21	Alejandro	56 C. Sauro
12	Blend	56 E. Jara
19	(Despecho	56 R. Zapata
1	(Tafilete	54 R. Encinas
5	Halderabad	54 H. Artigas
10	Ivere	54 no correrá

LA NACION

Precio del ejemplar
Días hábiles ..... $ 7.—
Domingos ..... " 10.—

TARIFAS: Interior

	América y España	Exterior
Tres meses	$ 660.—	$ 825.—
Seis meses	" 1320.—	" 1650.—
Un año	" 2640.—	" 3300.—

EDICION DOMINICAL EXCLUSIVAMENTE

Seis meses	$ 260.—	$ 320.—
Un año	" 520.—	" 640.—

Giros y correspondencia a nombre de S. A. La Nación — Casilla de Correo 773 —

Edición Aérea Internacional
Una selección de la semana (Aparece los lunes)

Suscripciones al exterior exclusivamente. Consultar tarifas de los distintos países en el Depto. de Circulación:

De lunes a viernes de 12 a 19

Florida 337/47
T. E. 49-7201 y 40-4081

MUNICIPALIDAD DEL PARTIDO DE GENERAL PUEYRREDON

MAR DEL PLATA

CONCURSO PUBLICO DE ANTECEDENTES CONSULTORES Y TECNICOS

Llámase a concurso público de antecedentes, a las Empresas de consultores y técnicos, internacionales y/o nacionales, para la realización del estudio de factibilidad del plan de equipamiento público municipal (1ra. etapa).

Las bases se retirarán en la secretaría de Obras y Servicios Públicos, previo pago de $ 5.000,00 m/n., en la Tesorería municipal.

La apertura de propuestas se realizará el día 1º de junio de 1965 a las 16 horas.

Hipódromo de La Plata

Competidores y jockeys para pasado mañana

1a. carrera - 1300 m. - A las 10.15

(Comienza la apuesta doble)

1	Fiasco	57 C. Corso
2	Quitasol	57 X. X.
3	Drink	57 D. Bruneto
4	Cegilladora	54 no correrá
5	Pied	57 J. C. Díaz
6	Condottiero	57 no correrá
7	(Apoderado	57 C. Montenegro
8	(Pendaño	57 X. X.
9	Brindado	57 X. X.
10	Valeroso	57 X. X.
11	Expuesto	57 X. X.
12	Mangulila	54 J. Gutiérrez
13	Diámetro	57 X. X.
14	C. Mío	57 F. D'Elía
15	Informal	57 X. X.
16	Reproche	57 D. Magariño
17	Pichonazo	57 A. Domínguez
18	H. Fellow	57 N. Vismara
19	Soy Bueno	57 no correrá
20	Marker	57 X. X.
21	El Rayito	57 O. Bersito
22	Querele	57 A. Martínez
23	Lodo	57 G. Roldán
24	Royal Puff	57 F. Doval
25	Glaciar	55 J. Walsh

2a. carrera - 1100 m. - A las 10.55

(Finaliza la apuesta doble)

1	Agileness	55 O. Richeri
2	M. Concep.	53 A. Coloccio
3	(F. Taurina	55 R. Gómez
4	(Maquesta	55 H. Rúa
5	So Sure	53 C. Montenegro
6	Malaya	55 X. X.
7	Fayenza	53 no correrá
8	Chisela	53 O. de Tezanos
9	Leña	55 A. D'Aponte
10	Yaci-Co	53 no correrá
11	Vitequeen	55 P. Tárrago
12	La Real	53 X. X.
13	Candela	55 J. Ortiz
14	M|Doncella	55 X. X.
15	Kubba	53 X. X.

3a. carrera - 1400 m. - A las 11.45

(Comienza la apuesta triple)

1	Copero	55 J. Vázquez
2	Winchester	55 A. Testa
3	Banjo	55 no correrá
4	New Shift	55 H. Rúa
5	Tacú	55 A. Sosa
6	R. D'dero	55 R. Gómez
7	(Obstinado	55 X. X.
8	(Alter Jon	55 O. Richeri
9	Britor	55 C. Montenegro
10	Chonin	55 X. X.
11	Bonico	55 X. X.
12	Ropark	55 J. H. Pereira
13	El Mirado	55 M. Fernández
14	Yacarecito	55 N. Vismara
15	Brandeiro	55 R. Sárfiel
16	Corcoyado	55 L. Calvete
17	Bonsignore	55 C. Ortiz
18	S. Prisco	55 A. D'Aponte
19	L. Blanco	55 P. Tárrago

4a. carrera - 1500 m. - A las 12.30

1	Bobari	56 J. Yalet
2	K. Acha	56 J. C. Ide
3	Patrás	56 P. Alvarado
4	Formalina	56 O. Bersito
5	Carena	56 F. D'Elía
6	Progra'ta	56 X. X.
7	L. Rubia	56 O. Camacho
8	Delight	56 V. Cejas
9	Brigadoña	56 C. Giani
10	G. Rapids	56 O. Brandi
11	Mupura	56 X. X.
12	Penden'sa	56 A. Martínez
13	Rebety	56 M. Villarruel
14	Bonamina	56 H. Intelizano
15	Lambda	56 C. Botta
16	Zancla	56 no correrá
17	Anopsia	56 I. Carboni
18	Llameante	56 X. X.
19	Madreamor	56 J. Ramallo

5a. carrera - 1400 m. - A las 13.30

(Continúa la apuesta triple)

1	Abombada	56 A. De Mattei
2	Fenocola	56 R. Tavella
3	Ajorca	56 P. Tárrago
4	Amagna	56 J. G. Pina
5	Aljanada	56 J. Ortiz
6	Enfinta	56 no correrá
7	Runcica	56 J. González
8	Anilina	56 F. D'Elía
9	Bricelina	56 C. Montenegro
10	Bargiri	56 A. Coloccio
11	Cantabrita	56 C. Abril
12	Biltza	56 J. Yalet
13	H. Ruca	56 H. Intelizano

6a. carrera - 1400 m. - A las 14.5

(Finaliza la apuesta triple)

1	L. Verde	56 F. Echagüe
2	Rati'cación	56 N. Vismara
3	Lorinda	56 J. Martino
4	Tura	56 J. Gutiérrez
5	Una Luca	56 J. González
6	L. Leave	56 P. Tárrago
7	Red Lilly	56 J. H. Pereira
8	Macistra	56 O. Baratucci
9	Savannah	56 X. X.
10	Pañola	56 H. Rúa
11	Royal Girl	56 A. Martínez
12	Tucamía	56 J. Yalet
13	Peonada	56 A. Saavedra
14	Unruly	56 X. X.

7a. carrera - 1200 m. - A las 14.55

(Clásico)

1	Cipriano	58 J. Yalet
2	Presen'do	51½ H. Raia
3	Zizi	50 H. Casalotti
4	(P. Boreal	57 R. Rutti
5	(Jor'linda	55½ X. X.
6	Arruñado	52 O. Bersito
7	Xlet	52 J. Lavia
8	N|P'gunte	51 X. X.
9	Rom'día	49½ dudosa
10	Tamale	53 no correrá
11	L. Once	51 A. D'Aponte
12	Sogazo	49½ no correrá
13	Blochero	53 C. Montenegro
14	P. Gaucha	52 no correrá
15	Satané	53 J. Hidalgo
16	B. Blanc	51 F. Echagüe

8a. carrera - 2200 m. - A las 15.45

1	Flatterer	57½ H. Rúa
2	Minsk	52½ P. Tárrago
3	Siliceo	57 X. X.
4	Floreteo	52½ J. R. Yalet
5	Hovitos	57 P. Sierra
6	So'ntino	51½ S. Calfupán
7	Gancho	56½ R. Rutti
8	Loés	52 V. Cejas
9	Mos'tero	56½ X. X.
10	Wisdom	54 C. Montenegro
11	Lautaño	55½ J. Gutiérrez
12	Machuco	54½ N. Vismara

9a. carrera - 1200 m. - A las 16.35

1	Mogado	57 C. Montenegro
2	Mil Menos	57 X. X.
3	Nersineo	57 dudoso
4	Rector	57 X. X.
5	El Silencio	57 X. X.
6	Classical	57 A. Testa
7	El Gordo	57 L. Calvete
8	Carpet	54 J. Yalet
9	Pontonero	57 O. Corbalán
10	Atila	57 P. Colman
11	Jalón	55 C. Botta
12	No te Dije	53 X. X.
13	Barullón	57 V. Cejas
14	Surco	57 R. Rutti
15	El Bribón	57 J. Lococo
16	Claro Azul	55 V. Lapellegrina
17	Long'aro	57 A. Coloccio
18	Cucurucho	57 J. Lavia
19	Tucanero	57 J. A. Díaz
20	E. Rain	57 M. Carranza
21	La Cibeles	52 L. O. García
22	Don Lucho	57 R. Gómez
23	Kildare	57 F. D'Elía
24	Skim	57 A. De Mattei
25	Africanera	54 A. Saavedra

Avisos Agrupados

Descuento por pago efectuado antes de la publicación: 5 %

Por centímetro de columna: $ 600

CRIADERO INSTALADO

ESCOBAR — 5000 M2. TERRENO

A 150 MTS. RUTA No. 9

Perfectamente equipado, jaulas, incubadoras, vivienda encargado y vivienda para peón, galpones de incubación, reproducción de pollos, etc. Total $ 2.900.000, con 50 % ctado. y saldo con fac.

32 - 3278 — 80 - 1401

EN PLENA PLAZA ONCE

Frente estación F.D.F.S. Pueyrredón esq. B. Mitre

ESTRUCTURA CEMENTO ARMADO

10 PISOS ALTOS — APTOS PARA HOTEL, OFICINAS, DEPARTAMENTOS

VENDEN

Propietarios Directamente

Dirigirse Arquitecto Victorio Sulcic

B. Mitre 720, piso 2º

Importante Empresa Internacional

Necesita en alquiler 3000/4000 m2.

Para oficinas, preferiblemente con entrada para camiones, Capital Federal o Gran Buenos Aires zona norte, preferiblemente línea F. C. Mitre hasta San Isidro. Edificio en planta o pisos. Escribir dando amplios detalles sobre superficie, alquiler, ubicación, precio eventual de venta y demás detalles.

Poste Restante, C. I. 5.898.894, Correo Central

IMPORTANTE GRUPO ELECTROGENO

VENDEMOS. Recibimos ofertas bajo sobre cerrado hasta el 20 de Mayo corriente. Concedemos facilidades. Marca "Wumag Krupp", alternada, 1125 cv., con alternador trifásico "Pelliziari". Perfecto estado. 3 electrobombas, tableros, etc. Revisión e informes: Cooperativa Eléctrica, Ruta 8, Km. 176, Arrecifes (Bs. As.)

EMPRESA DE RENOMBRE INTERNACIONAL

Necesita

EMPLEADO BILINGÜE (Inglés - castellano)

con experiencia en ventas y administración, conocimientos de programación, costos y presupuestos. Preferible con experiencia en arte y redacción publicitarios. Buena presencia y habilidad en relaciones humanas. Enviar curriculum y pequeña fotografía a:

C. I. 5.898.894

POSTE RESTANTE, CORREO CENTRAL

MEDIA CUADRA TRIBUNALES

PISO DE GRAN CATEGORIA

Liv. y com., 3 grandes dorm., 1 baño. Amplias dep|serv., teléf. Ideal profesionales. Precio Total: $ 2.500.000

TRATAR: 84-5445, 84-1318. Interm. absten.

3 DE FEBRERO Y PAMPA

3 6 4 DORM., c|GJE.

PISO GR. CATEGORIA

Liv. y com. y escrit. o 4º dorm., 2 baños compl. y toil., hall int., 2 hab. y baño serv., off. y coc., lav. cub., 1 año antig., construcción de gr. calidad. Sup. 320 m2. Total $ 7.900.000, con 60% ctado. el saldo con facil.

ALBERDI - DE LOS SANTOS

80-1401 — 32-3278

COMPRO

Dpto. gran categ. en zonas Centro, Norte, Palermo y Belgrano.

ACHAVAL RODRIGUEZ

SUIPACHA 1087 - 1º

32-0043|3714

$ 7.000.000

COMPRO PISO

Living comedor, balcón terraza, 4 dormitorios, 2 baños, 1-2 habitaciones de servicio. Antigüedad hasta 15 años. Barrio Norte, Centro o Palermo

Inmobiliaria FRENCH

PARANA 851 - 3º

44-8564

FAÇONIER

Con telares de lana Rotier cambio cajón, ancho 120-200 cms. NECESITA

KARATEX S. A.

Santiago del Estero 453

T. E. 38-7432|0435

VISTA PANORAMICA

Dos dtos. piso 23º. UNO: 2 amb. en dúplex, con gran tza., baño, y kitchenette. $ 1.750.000 c|facilid. OTRO: hall, liv|com., dor., bño. y coc., c|gran tza. Precio ctdo., s|muebl. $ 2.000.000, c|muebles. $ 2.300.000

ENRIQUE GOYA PROP.

31-2235, 32-5547

BARRIO NORTE

DEPTO. DE CATEG.

1 y 2 amb., baño, coc., tel.

31-0232

APRENDA A MANEJAR

EN 5 DIAS

Con Seriedad y Respeto. Atiendo sábado y domingo. ACADEMIA HISPANO ARGENTINA

Campichuelo 840 — Tel. 89-2146

TRAJES USADOS

COMPRO

Y ROPA ETIQUETA

BAULES Y VALIJAS

Voy a domicilio

Tel. 35-3231 — MARIO

SOBRE TRIBUNALES

Vendo o alq. dpto. a profes. Sin interm. 42-8736, de 14 a 16 hs.

MOTOR BOLINDER

150 HP. Compro repuestos nuevos o usados. C. C. 373 — ROSARIO

Piano 59-3584

ALUMNO COMPRA

PIANO - 86-0397

COMPRO A FAMILIA

Chascomús — Pesca

Fracciones frente laguna propia, contrafrente ruta Mar del Plata. T. E. 83-8113

VENDO S. A.

Estatutos amplios, sin operar. T. E. 49-6804

Astracán ruso

T. 46|48, buen precio

82-2781

DOS SEÑORITAS

Cuidan niños por horas. Inglés. Dibujo. Resp. Categ. T. 41-2451

HIPOTECAS

Dispongo p|colocar fraccionados Primer grado, int. cte. sin int

Por cuatro encuentros suspendieron a Simeone

El Tribunal de Penas de la Asociación del Fútbol suspendió por cuatro partidos al half Carmelo Simeone, de Boca Juniors, por haber sido expulsado del field durante el cotejo con Estudiantes de La Plata, por el cual, también, multó en 5000 pesos al director técnico Néstor Raúl Rossi. En la sanción al half pesaron los antecedentes acumulados por incidencias en otros encuentros.

Por otras transgresiones fueron aplicadas estas multas: J. Cardoso, Newell's, $ 17.494; E. Colaciatti, Lanús, 750; A. Camargo, Estudiantes de La Plata, 8241; su compañero R. Santiago, 4635; A. Arias, Huracán, 4842; O. Martín, Racing, pesos 24.372; M. A. Villafañe, Sarmiento, 2498; R. Decaria, Independiente, 8901; F. Escos, Estudiantes de La Plata, 8967; A. Vargas, Newell's, 2312; David Iñigo, Chacarita Juniors, 6659; al preparador físico V. O. Martín, Lanús, 4000; a los clubs San Lorenzo y Racing, 400 cada uno, por iniciar tarde el match de reserva; a J. J. de Urquiza 325; a River Plate, 100; a Racing en la misma suma, ésta por un cotejo de tercera; inhabilitó por tres cotejos a A. Urrutia, Racing y E. Díaz, Platense; por dos a B. Palacios, San Lorenzo y amonestó a J. Miranda, Platense; R. Piazza, F. C. Oeste; O. Storti, Argentinos Juniors; al club Boca Juniors, por el cotejo con Independiente, efectuado en Avellaneda y se dispuso la realización del encuentro de tercera entre Huracán e Independiente, suspendido hace unos días a raíz de un error de la entidad de Avellaneda.

Partidos y referees

Mañana, primera B, a las 15: Tigre v. Argentino de Quilmes, L. Boccardi; Quilmes v. Defensores de Belgrano, J. Filachione; Villa Dálmine v. Nueva Chicago, R. Anderain; Dock Sud v. Atlanta, J. L. Pradaude.

River-Chacarita, el miércoles

River Plate-Chacarita Juniors adelantaron para el miércoles próximo a las 20 el match correspondiente a la sexta fecha del campeonato de primera división que se hará el jueves. En consecuencia, serán tres los cotejos de ese día, dos a las 14.45; Vélez-Lanús y Atlanta-Newell's.

River-Chacarita se medirán el miércoles a las 20

All Boys, G. Nimo; Talleres v. Temperley, H. Prado; Deportivo Italiano v. El Porvenir, en F. C. Oeste, S. Brittannico; Almagro v. San Telmo, J. Alvarez; Deportivo Morón v. Arsenal de Sarandí, D. Guidi, y Excursionistas v. Colón, A. Sella. El domingo, Sarmiento v. Central Córdoba, R. P. Cruces, y Unión v. Deportivo Español, C. Brusca.

Primera C: Asenal de Llavallol v. Colegiales, E. Furlani; Fénix v. Sacachispas, J. C. Casayeuz; Defensores de Cambaceres v. J. J. de Urquiza, A. Juanola; Estudiantes v. Almirante Brown, J. Martínez Mayo; Deportivo Riestra v. Luján, E. Agra; Sportivo Palermo v. Brown, F. Spinelli, y Liniers v. L. N. Alem, J. Fornario. El domingo, Porteño v. Comunicaciones, N. Francesconi, y Flandria v. Barracas Central, E. Elías.

Fútbol aficionado, zona sur (la zona norte fue postergada): General Mitre v. Luz y Fuerza, en Arsenal de Sarandí, O. Massa; Tristán Suárez v. Deportivo Paraguayo, O. Tejería; Juventud de Bernal v. Defensores de Almagro, J. Mezzapeza; General Lamadrid v. Piraña, A. Herrera, y Victoriano Arenas v. Macabi, en El Porvenir, S. García.

Domingo, primera división, a las 14.45: Racing v. Vélez Sarsfield, L. Spinetto; F. C. Oeste v. Independiente, G. Guazzardi; Argentinos Juniors v. Rosario Central, en Atlanta, A. Bosolino; Huracán v. Estudiantes, A. Coerezza; Boca Juniors v. Platense, M. Comesaña; Chacarita Juniors v. Banfield, D. Goicoechea; Gimnasia y Esgrima v. River Plate, R. Barreiro; Newell's Old Boys v. San Lorenzo, C. Nai Foino, y Lanús v. Atlanta, J. L. Pradaude.

Héctor Veira

Héctor Veira volvió a lesionarse y su ausencia del equipo de San Lorenzo será de alrededor de 60 días. El diestro delantero, durante la práctica de ayer, al tratar de hacer un pique cayó al suelo, sufriendo la distensión de los tendones flexores, con agudo dolor en el cuello del pie izquierdo. Tuvo una crisis de nervios y se retiró del campo llorando. Se le aplicó en el consultorio médico de la AFA una bota de yeso en la parte afectada. También se lesionaron el zaguero Sconfianza y el half Magliolo.

Banfield, Racing, San Lorenzo y Lanús y los delegados de Estudiantes de La Plata y Platense, quienes fueron portadores de una serie de inquietudes que atañn a la conducción de la AFA y del fútbol en general. Los visitantes expusieron sus anhelos de que se modificara la mesa directiva, se aventaran resquemores y se hiciese un replanteo de otras situaciones, que han tenido la virtud de dividir a los hombres y a las instituciones. El doctor Peretie mantuvo reserva sobre los detalles de los problemas abordados y se limitó a manifestar que dará un informe en los próximos días.

Dos matches de adiestramiento

F. C. Oeste y Deportivo Italiano jugaron dos matches de adiestramiento. En el primero, la primera de Ferro ganó por 2 a 0, con goles de Garabal y Berón (sólo jugaron 45 minutos) y luego la reserva de Italiano venció por 3 a 1.

Cotejo cancelado

Al realizarse una fecha del campeonato de primera división, Independiente canceló el match que había concertado para el 25 del actual en Mar del Plata, con Quilmes de esa ciudad.

Pagos en Lanús

Lanús abonó 929.000 pesos al plantel profesional en conceptos de sueldos, premios y parte proporcional de la prima correspondientes al mes último. En el team de primera reaparecerá pasado mañana el winger izquierdo De Mario.

Asamblea de los árbitros

Hoy a las 20, en el salón de actos de la Academia de Arbitros de la AFA, se realizará una asamblea extraordinaria de los jueces, convocada para tratar los acontecimientos del sábado último, al decidirse a dirigir los cotejos del 1o. de mayo y resolver sobre las medidas por adoptarse.

Reunión en la AFA

Una larga reunión —duró casi tres horas— sostuvieron anoche con el presidente de la Asociación del Fútbol, doctor Francisco Perette, los titulares de los clubs Atlanta, Boca Juniors, Banfield, Racing, San Lorenzo y Lanús y los delegados de Estudiantes de La Plata y Platense, quienes fueron portadores de una serie de inquietudes que atañn a la conducción de la AFA y del fútbol en general. Los visitantes expusieron sus anhelos de que se modificara la mesa directiva, se aventaran resquemores y se hiciese un replanteo de otras situaciones, que han tenido la virtud de dividir a los hombres y a las instituciones. El doctor Peretie mantuvo reserva sobre los detalles de los problemas abordados y se limitó a manifestar que dará un informe en los próximos días.

Bendición del estadio

Platense bendecirá las obras de remodelación de su estadio. La ceremonia se realizará en Manuela Pedraza y Cramer el 25 del actual a las 10, y estará a cargo del padre Severino, de la parroquia de la Santísima Trinidad.

Habrá el domingo una carrera de motonetas

En un circuito de tierra de 169 kilómetros, que comprende las localidades de Chascomús, Pila, Gral. Belgrano y regreso a Chascomús, se efectuará el domingo una carrera para motonetas, reservada para máquinas Siam.

Aurora Defeo ganó en dos categorías

Aurora Defeo, con dos vueltas de 81 en los últimos 36 hoyos, conquistó el primer puesto de las dos principales categorías del Gran Premio San Isidro Golf Club, que finalizó en los links de la citada entidad. Cecilia Palacio obtuvo el trofeo del grupo con ventaja hasta 9 por no ser acumulables las recompensas, correspondiendo los otros a Paulina F. de Bertani y Nelly de Cubas.

Sin ventaja

A. Defeo	80	84	81	81	326
C. Palacio	86	87	83	87	333
D. de Fanó	78	84	89	90	341
I. L. de Keen	82	88	86	88	344
P. F. de Bertani	87	83	86	90	346
M. B. de Keen	82	88	88	88	346
M. H. R. de Videla	85	87	90	90	352
M. M. S. de Massa	88	84	90	93	355
J. W. de Keating	87	85	96	87	355

Hasta 9 de ventaja

A. Defeo	80	84	81	81	326 16 310
C. Palacio	86	87	83	87	333 20 313
I. L. de Keen	82	88	86	88	344 30 314
M. O. de Roel	82	91	90	99	352 36 316
M. H. R. de Videla	85	87	90	90	352 36 316
M. B. de Keen	82	88	88	88	346 20 326

En esta categoría el premio correspondió a Cecilia Palacio, por no ser acumulables.

De 10 a 19

P. F. de Bertani	87	83	86	90	346	40 306
B. B. de Bonafeo	93	92	96	100	381	72 309
A. M. Mihura	96	94	95	96	381	72 309
A. R. Z. de Elckert	91	90	92	87	360	48 312
S. Altamirano	96	95	96	99	386	72 314
M. M. S. de Massa	88	84	90	93	355	40 315

De 20 a 36

N. de Cubas	91	93	95	94	373	80 293
J. de Clewell	109	101	103	102	412	108 304
V. R. de Ellis	95	95	96	105	391	81 310
M. S. de Tornesi	102	101	104	107	414	104 310

Premio últimos 36

N. de Cubas	49	46	47	47	189	40 149
J. de Clewell	45	48	51	51	205	54 151

Ganó el premio la señora de Clewell, por no ser acumulables.

Club Náutico San Isidro

Círculo Odontólogos - Premio Capitán

C. García Cantelli	42	42	84	16	68
J. L. Etchepareborda	41	45	86	17	69
P. Zech	40	41	81	11	70

San Andrés Golf Club

Premio Mensual

R. de Espiant	49	47	96	21	75
H. de Whitney	46	45	91	15	76
C. B. C. de Conen	37	43	80	3	77
S. Pérez del Cerro	47	51	98	21	77
F. de Beer	46	53	99	22	77

Club Atlético Lomas

Concurso para socias

E. de Foggie	41	41	82	10	72
M. E. de De Luca	52	55	107	32	75
G. de Meinhard	46	47	93	17	76
M. de Brisson	46	51	97	21	76
K. de Kuitner	47	48	95	18	77

Santa Teresita Golf Club

En la secretaría del Santa Teresita Golf Club, San Martín 345, tercer piso, en el horario de 10 a 18, se recibirán inscripciones para intervenir en el torneo abierto a 36 hoyos para damas y caballeros por el Gran Premio Municipalidad de General Lavalle, que se jugará en Santa Teresita el 23 y 24 del actual. Tendrá premio al primero y segundo de las tres categorías de damas y de las cuatro de caballeros. En la misma secretaría se proporcionarán informes sobre hospedaje y alojamiento.

Triunfó en el San Isidro

Encabeza la carrera española R. Wolfshohl

SAGUNTO, 6 (AFP). — El ciclista alemán Rolf Wolfshohl, pasó a encabezar la Vuelta de España al término de la octava etapa, que se corrió sobre 174 kilómetros entre Benidorm y Sagunto, y en la cual venció el joven francés Jean Claude Vuillemin.

Al iniciarse la tarde se dio la salida a los 76 participantes y a los 7 kilómetros ya se registró una tentativa de escapada a cargo de los belgas Van den Eynde y Pauwels, y los españoles Alomar y Díaz. El cuarteto consiguió rápidamente 30 segundos de ventaja sobre el pelotón pero en el jilómetro 27 fueron alcanzados los fugitivos.

"¡Viva el Madrid que es mi club!"

VIII

Por Juan Ignacio Aguilar
(Para La Nacion)

Curiosos episodios de la rivalidad del Real Madrid y el Atlético de Madrid a lo largo del tiempo. Influencia del Atlético de Bilbao en el madrileño —juegan con los mismos colores—, y evocación de un ardoroso cotejo entre ambos. El estadio del Real Madrid es el tercero del mundo en cuanto a capacidad. Cómo eligieron sus primeros campos de juego el Madrid y el Atlético. Fútbol junto a un frontón de pelota y un cuento sobre la afición de los vascos a las apuestas. El resurgimiento del fútbol en España después de la guerra civil. Presencia de un extraordinario cabeceador del Atlético de Madrid en la Argentina: Elicegui, "El Suicida". Una apasionante final de campeonato del Madrid con el Barcelona.

En la historia del Madrid aparece en un primer plano la rivalidad con el Athletic, fundado en la capital de España el 26 de abril de 1903. El artículo primero de sus estatutos decía: "La Sociedad de Foot-Ball Athletic de Madrid será una sucursal del Athletic de Bilbao". Y es que su constitución se debió a estudiantes vascos, de la Escuela de Minas, que, añorantes en Madrid de domingos en Bilbao, en el campo de San Mamés, querían ver en Madrid un equipo de fútbol con los colores del Athletic vizcaíno, que eran entonces éstos: blusa blanca y azul, a grandes franjas, y pantalón blanco. El primer presidente fue D. Enrique Allende, y uno de los más entusiastas, de los que más obra realizó, D. Luciano de Urquijo, quien estuvo al frente de la entidad desde 1926 hasta 1931.

Un club sucursal de otro

Esa rivalidad a la que nos hemos referido resultó propia de instituciones que actúan en un mismo medio, en pugna para ostentar la supremacía, pues si bien, según hemos dicho, el Athletic de Madrid surgió como una sucursal del de Bilbao no tardaría en enraizar en el sitio de su nacimiento, nutriéndose con savia propia e independizándose. Eso sucedió cuando los principales fundadores, los estudiantes de mineralogía, ya recibidos de ingenieros, en la especialidad, regresaron a su tierra vasca en busca de valiosas estratificaciones o a dirigir empresas. Cuando se dice Vizcaya, pareciera oírse un coro metalúrgico —ruidos transformados en sonidos por la sincronización de impresionantes complejos mecanísticos—, mientras chisporrotea en el alumbramiento de grandes creaciones, el fuego a rojo vivo de los altos hornos. En contraste con la verde de Guipúzcoa y con las ocres llanuras alavesas, muestra Vizcaya las gamas fuertes y obscuras de la metálica arquitecturación de su economía y, si en un rincón guipuzcoano, en rumbo vizcaíno, junto al Galdaramiño, en el laborioso enjambre de Eibar, pasa la metalurgia de artesanía a arte, en delicados trabajos de orfebrería, con lo áureo sobre el negro y lo gris, en bucólicos valles de Guernica —la venerada villa foral—, Marquina, Durango y Valmaseda, cuídase también la faz de la tierra, en las tenaces y esperanzadoras labores de la labranza. Y en ambas provincias hay brindis a Ceres: en Guipúzcoa con la chispeante sidra y en Vizcaya con el cantarín chacolí, vino que acentúa la voz de los bilbainos cuando, después de buen yantar, cantan a las montañas y el mar o el orgullo por los alardes de su metalurgia:

"No hay en el mundo
puente colgante,
más elegante
que el de Bilbao"...

Cambio de colores

Allí, a Vizcaya, regresaron muchos de los fundadores del Athletic de Madrid y la sucursal se independizó ya con otros colores, que usó primero el Athletic de Bilbao: blusa a rayas blancas y rojas y pantalón negro. Esos colores los adoptó también otro club que tuvo gran relieve en España y al que ya hemos aludido, así como a su más extraordinaria figura. —Herrera, "El Sabio"—: el Sporting de Gijón. Nació este club en esa bella, laboriosa ciudad de Asturias, a la vera del mar, y, juntamente con el Oviedo, que este año ha descendido a segunda división, ocuparon puestos de significativo relieve en el fútbol español. En el Sporting, que tuvo su baluarte en el campo de El Molinón, jugó una línea media de las más famosas que ha habido en el fútbol español y cuyo centro medio, que luego pasaría al Oviedo, actuó brillantemente como internacional. Esa línea media estaba así integrada: Bango, Meana y Corsino.

La división entre los dos Athletic se produjo, definitivamente, tras una final del campeonato de España, que los enfrentó en Bilbao —el Athletic de Madrid accedió a esto en atención a sus orígenes—, el 8 de mayo de 1921. Los estatutos del club madrileño le prohibían contender con el de Bilbao, pero desde que fueron redactados habían corrido mucho las aguas del Manzanares y del Nervión y las circunstancias hicieron que ambos equipos tuvieran que disputar el partido por el título de campeón. Hubo antes del cotejo desfile de ambos conjuntos, saludados con calurosos aplausos a los compases de una banda de música, y se cantaron himnos de confraternidad deportivos, pero durante el partido hubo duros y a veces violentos choques. Los bilbaínos jugaron con los colores que habían adoptado ambos conjuntos —la blusa roja y blanca a rayas verticales y pantalón negro— y los del Athletic de Madrid con los primitivos: blusa azul y blanca a grandes franjas. Triunfaron los de Bilbao, 3 a 1. Ganaron el partido, pero perdieron esa especie de tutelaje que tenían sobre el Athletic de Madrid. Los cotejos en que actúen ambos clubs son, desde entonces, de serios rivales que disputan con ardor el triunfo.

Junto a un frontón de pelota

Hemos reseñado, grandes rasgos, algo así como la historia de una familia cuyos miembros se distancian a causa de tensas controversias. Pero las polémicas más ardientes las sostienen el Athletic de Madrid, desde su nacimiento con el Madrid, derrotándolo no pocas veces, pero sin lograr su extraordinario nivel, tanto en el orden nacional, por la suma de campeonatos de España obtenidos —diez veces campeón de España el Madrid y dos el Athletic—, como en el internacional, campo en el que obtuvo el Real cinco veces el título de Campeón de Europa. En cuanto a los torneos de la Liga, que se juegan desde 1928-29, el Madrid ganó el campeonato dos veces —1931 y 1932— y el Athletic, con el nombre de Atlético Aviación, otras dos: 1939 y 1940.

El primer campo de juego del Athletic de Madrid casi lindaba con las verjas del Retiro y hallábase cerca del viejo frontón de pelota. A esos estudiantes vascos debía resultarles grato, sin duda, tener a la vista el lugar donde se practica el deporte más consubstanciado con los aviones, convertidas en pasiones, de la milenaria raza euskaldunas: el juego de pelota, vestidos los pelotaris de blanco, como símbolo de pureza en la acción, y un bando con faja roja —expresión de virilidad—, y otro azul, color representativo de nobleza, en este caso de la vetusta alcurnia de los vascongados, sobre la que ha circulado profusamente esta anécdota:

Un montemayorez le dijo a un vasco:

—Nosotros datamos de hace mil años.

El vasco, orgulloso de la ancianidad de su estirpe, cuyos orígenes se pierden en la noche de los tiempos, replicó:

—Nosotros no datamos.

"No hay más localidades"

Los partidos del Madrid y el Atlético de Madrid constituyen episodios aparte dentro del fútbol español. En el estadio Bernabeu y en el Metropolitano se han colgado en muchas ocasiones en las ventanillas esos carteles tan gratos a los tesoreros: "No hay más localidades". Corresponde decir al respecto que el Estadio Bernabeu tiene capacidad para 130.000 espectadores, superándole solamente dos estadios en el mundo: el Maracaná, de Río de Janeiro, con cabida para 200.000 personas, y el Hampden Park, de Glasgow, para 130.000. Luego, siguen el Bernabeu y, en orden descendente, éstos: Kirov, de Leningrado, 120.000; Lenin, de Moscú, 103.000; River Plate de Buenos Aires, Nacional de Santiago de Chile. Nou Campo de Barcelona y Wembley de Londres, tienen la misma capacidad: 100.000. El de Racing, de Buenos Aires, 99.000; Centenario, de Varsovia, 95.000; San Siro, Milán, 95.000; Olímpico, Berlín, 94.000; Neckar, Stuttgart, 92.000; Prates, Viena, 91.000; Fuerigrotta, Nápoles, 90.000, lo mismo que el Olímpico de Roma, y seguidamente continúa el de Boca Juniors: 87.000.

Como éstos no son los mejores momentos del Madrid, pese a haber obtenido este año otra vez el campeonato, y habiéndose observado disminución de público en los partidos aunque no en forma notable, sé ha hablado de la venta del Estadio Bernabeu y de la construcción de otro menor. Nuestra opinión al respecto es que se trata de algo circunstancial, quizás de un golpe de efecto, y que en cuanto el Madrid consiga repuntar, volver al primer plano del fútbol espectáculo —aunque es muy difícil hallar otro fenómeno como Di Stefano, que debutó oficialmente con el Madrid contra el recordado Oviedo, en la capital de Asturias, en noviembre de 1954— ese proyecto quedará en la nada.

Este año el rival más directo del Madrid, el Athletic de Madrid, tuvo destacadas actuaciones, durante todo el torneo, de Liga, y finalizó segundo, a 4 puntos del Real, que obtuvo el título por quinta vez consecutiva.

Resulta curiosa la elección de campos de juego de ambos clubs madrileños, en el año de su nacimiento: el del Madrid, al lado de la vieja plaza de toros, junto a la profunda pasión de España, la de los dos bandos, la que busca la pareja de toreros para enfrentarlos. En aquel entonces —1902—, los lidiadores que estaban en la cúspide, disputándose el cetro de la tauromaquia, eran Lagartijo y Frascuelo. Data de entonces el dicho del primero de los nombrados, refiriéndose a la discutida superioridad:

—Primero yo, después "naides" y luego Lagartijo, El Athletic —sucursal del de Bilbao—, con su partida de nacimiento signada un año después que la del Madrid, comienza a actuar junto a un frontón de pelota, juego enraizado en el alma vasca y en que se cruzan muchas apuestas. Nárrase, para poner de relieve la afición de los vascos a apostar, el siguiente cuento:

"Una aldeana está alarmada por el mucho dinero que juega su marido en los frontones y decide pedir consejo al cura de la aldea, que la tranquiliza:

—El domingo voy a esperar a su marido en el camino de la estación y le sacaré el vicio de las apuestas.

Efectivamente, el domingo está el sacerdote en el camino de la estación y, al ver al aldeano le pregunta:

—¿A dónde vas, "Patxi"?.

—A San Sebastián, al frontón Urumea.

El párroco, decidido a extirpar en el labriego la pasión de las apuestas, le advierte:

—¡Será si Dios quiere!

Y el vasco replica:

—¡Veinte contra cinco a que quiere!".

Aparece otra vez Di Stéfano

Inmediatamente después de la guerra civil el primero en resurgir fue el Atlético, con el nombre de Atlético Aviación. Actúa como entrenador Ricardo Zamora, que había sido arquero del Madrid, hasta la iniciación del conflicto, y vuelve a ocupar el centro de la línea delantera Eliegui, un formidable cabeceador, como pudieron comprobarlo también en Buenos Aires y Rosario quienes asistieron a los partidos que jugó el Atlético, cinco en total, con estos resultados: dos empates y tres derrotas, y de éstas una contra una selección y las otras frente a Rosario Central y en la ciudad de Santa Fe. Eliegui hizo goles extraordinarios de cabeza, y algunos diarios lo llamaron, por la forma de tirarse a cabecear "El suicida" y "Cabecita de oro", la misma denominación que se le había dado a Cherro, el famoso insider de Boca Juniors, en aquella época que jugaba en el centro de la línea delantera Varallo y el otro insider era el inolvidable Benítez Cáceres.

Eliegui, que se formó en el Unión de Irún, y que había reemplazado a Zangara en las selecciones nacionales español-as, quizás haya sido el jugador de más renombre que ha tenido el Atlético de Madrid, pero distaba de ser un Di Stéfano. Había que jugar para él, abrirle claros, enviarle bien medidos centros, adelantarle la pelota para que cabeceara con extraordinaria potencia o gran colocación, aun desde fuera del área, o tirara violentamente, con cualquiera de los dos pies. Di Stéfano, según es bien sabido, y así lo destacamos en una nota anterior, jugaba y hacía jugar en el Madrid; estaba en todas partes, era el fenómeno, el futbolista fuera de serie.

Hasta la temporada 1945-1946 no logró el Madrid recuperar el tono, el juego que lo había destacado antes de la guerra civil. Ese año, en una final con el Barcelona, en la ciudad de Valencia, en el campo de Mestalla, ganó el campeonato de la Copa de España. En el centro de la línea delantera figuró Pruden y de interior derecho jugaba Barinaga. Años después ocuparon esos puestos, primero Rial y luego Di Stéfano, señalándose, con la incorporación de ambos, el resurgimiento del Real. Pero fue en esa final en Valencia cuando se popularizó el grito que sirve de título a estas notas —"¡Viva el Madrid que es mi club!"—, y en el regreso triunfal —3 a 1 ganó el Madrid—, predominó otro grito que hacía diez años no resonaba en las plazas y calles de la capital de España: "¡Alirón!... ¡Alirón!... ¡Alirón!... ¡El Madrid es campeón!".

(Continuará mañana)

Finaliza hoy el torneo local de ajedrez de 1ª

Con la realización de las partidas de la séptima y octava ruedas de las series preliminares, el campeonato metropolitano de ajedrez de primera categoría entró en la etapa definitoria en cuanto a la clasificación de jugadores para la rueda final.

Sólo resta una fecha y fuera de Moisés Studenetzky, puntero absoluto de su zona, no hay ningún otro jugador que haya obtenido puntos decisivos para su clasificación. Los tres primeros de cada zona, junto con los cinco primeros del torneo anterior y los jugadores con título internacional, intervendrán en el turno final.

Zona A

De la séptima rueda: Hryniewicz ½ v. Fedorovsky ½, Reinhardt ½ v. Emma ½, Benkó 1 v. Figueroa 0 y Manau 0 v. Balduzzi 1.

De la octava rueda: Fedorovsky 0 v. Manau 1, Emma ½ v. Hrynkiewicz ½, Figueroa ½ v. Reinhardt ½ y Agdamus v. Benkó, suspendida.

Zona B

De la séptima rueda: Jurez ½ v. Olaciregui ½, Melamedoff 0 v. Soria 1, Farah 0 v. Cafure 1 y Bosco 0 v. Castelli 1.

De la octava rueda: Soria 0 v. Roisman 1, Farah 1 v. Melamedoff 0, Olaciregui v. Bosco, y Cafure v. Castelli, suspendidas.

Zona C

De la séptima rueda: Sonnemwirth 0 v. Studenetzky 1, Colman 0 v. Carbone 1, Pasiuk 0 v. Caramés 1, Bartís ½ v. García ½ y Kampelmacher ½ v. Marcussi ½.

De la octava rueda: Studenetzky 1 v. Kampelmacher 0, Caramés 1 v. Colman 0, Bertís 1 v. Pasiuk 0 y Carbone v. Sonnemwirth, García v. Marcussi, suspendidas.

Las posiciones

Zona A	J.	G.	E.	P.	S.	Ps.
Emma	7	2	5	–	–	4½
Agdamus	7	3	2	1	–	4
Benkó	8	3	2	1	2	4
Reinhardt	7	3	2	2	–	4
Fedorovsky	7	3	1	3	–	3½
Balduzzi	7	1	4	2	–	3
Manau	7	1	3	3	–	2½
Figueroa	7	1	3	3	–	2½
Hrynkiewicz	7	1	3	3	–	2½
Zona B	**J.**	**G.**	**E.**	**P.**	**S.**	**Ps.**
Cafure	7	4	1	1	1	4½
Farah	7	4	1	2	–	4½
Juárez	7	3	2	2	–	4
Melamedoff	7	4	–	3	–	4
Soria	7	3	2	2	–	4
Olaciregui	7	2	2	3	1	3
Castelli	7	2	2	2	1	3
Bosco	8	2	–	5	1	2
Roisman	7	1	1	5	–	1½
Zona C	**J.**	**G.**	**E.**	**P.**	**S.**	**Ps.**
Studenetzky	8	7	1	–	–	7½
García	8	3	4	–	1	5
Carbone	8	3	3	1	1	4½
Kampelmacher	8	2	3	2	1	4½
Bartís	8	3	2	3	–	4
Marcussi	8	2	3	2	1	3½
Caramés	8	2	1	5	–	2½
Pasiuk	8	2	1	5	–	2½
Sonnemwirth	8	2	–	5	1	2
Colman	8	1	2	5	–	2

Encuentros de esgrima en Buenos Aires

La Federación de Esgrima de la Ciudad de Buenos Aires preparó su calendario de pruebas para el año actual, que consta de concursos individuales y para equipos.

Mañana habrá varios torneos de esgrima. En la sala de la Juventud: mayo 15, florete para damas, libre, en el Atlético de San Isidro; mayo 22, sable, libre, en el Centro Naval; mayo 29, espada, libre, en el Círculo Militar. Todas estas reuniones comenzarán a las 15, y además en diciembre, en fecha por designarse, se efectuará una gala de armas y se procederá a la distribución de los premios.

Como además la Unión Argentina de Esgrima organizará varios certámenes, en los concursos del presente calendario intervendrán aficionados de todas las categorías y el vencedor de cada arma será proclamado campeón de la ciudad de Buenos Aires y los mejores de primera, segunda y tercera categoría serán los campeones de sus categorías.

Las reuniones de mañana

Mañana habrá varios torneos de esgrima. En la sala de armas del Club River Plate se efectuarán, a las 9.30 dos reuniones. Una de ellas, organizada por la Federación Argentina de Esgrima, corresponde al segundo ranking de florete para damas y la restante, de la Federación Metropolitana de Esgrima, será de florete, para damas, de segunda categoría. Además, comenzará la actividad de la Federación de Esgrima de la Ciudad de Buenos Aires, pues en el Ateneo de la Juventud se realizará el certamen de florete para damas, libre.

En Morse se harán pruebas de karting

Organizadas por el Club Atlético Belgrano se realizarán el domingo 23 del actual, en la localidad de Morse, carreras de karting. En la misma reunión se efectuarán pruebas de autos para coches de la categoría mecánica nacional.

Prueba de TM para coches nacionales

Organizada por la Asociación de Turismo y Fomento de La Cumbre se realizará el 30 del actual una competencia de Turismo Mejorado Anexo J en un circuito totalmente pavimentado, de aproximadamente veinte kilómetros. El trazado, que va desde La Cumbre hasta Los Cocos, San Esteban y regreso a La Cumbre, tiene sesenta y una curvas de diferente graduación y desniveles de hasta 200 metros, lo que hace muy atrayente esta prueba, para la que ya han comprometido su participación el equipo oficial de IKA y el de Fiat Alvear, además de algunos Peugeot particulares, entre otros los de Alberto Gómez y Julio Otamendi.

Será ésta, la primera prueba de carretera que se correrá en el país exclusivamente para máquinas nacionales comprendidas dentro del Anexo J y habrá premios por un total de un millón de pesos.

La competencia, cuyas series de clasificación se harán el 29 en un circuito pavimentado de 1700 metros, dentro del radio urbano, presenta una innovación en la distribución de las cuatro categorías que será la siguiente: hasta 850 cc.; de 851 cc. hasta 1000 cc.; de 1001 a 1500 cc., y de 1501 cc. en adelante.

Vuelta de Pergamino

Otra atrayente prueba para máquinas TC se realizará el domingo. Se trata de la Vuelta de Pergamino, carrera sobre la distancia de 541km.750 que tendrá por escenario un veloz circuito pavimentado de 108km.350, que deberá ser recorrido en cinco oportunidades. La partida está prevista para las 8.30, iniciando la marcha los competidores con un intervalo de sólo 10 segundos entre sí. El monto de los premios por distribuirse es muy importante, pues además de tener retribución los ganadores de vueltas, se otorgarán al vencedor 150.000 pesos, 105.000 al segundo y 85.000 al tercero.

Fijó una entidad de esgrima su lista de pruebas

La Federación de Esgrima de la Ciudad de Buenos Aires preparó su calendario de pruebas para el año actual, que consta de concursos individuales y para equipos.

Mañana habrá varios torneos de esgrima. En la sala de la Juventud: mayo 15, florete para damas, libre, en el Atlético de San Isidro; mayo 22, sable, libre, en el Centro Naval; mayo 29, espada, libre, en el Círculo Militar. Todas estas reuniones comenzarán a las 15, y además en diciembre, en fecha por designarse, se efectuará una gala de armas y se procederá a la distribución de los premios.

Como además la Unión Argentina de Esgrima organizará varios certámenes, en los concursos del presente calendario intervendrán aficionados de todas las categorías y el vencedor de cada arma será proclamado campeón de la ciudad de Buenos Aires y los mejores de primera, segunda y tercera categoría serán los campeones de sus categorías.

Las reuniones de mañana

Mañana habrá varios torneos de esgrima. En la sala de armas del Club River Plate se efectuarán, a las 9.30 dos reuniones. Una de ellas, organizada por la Federación Argentina de Esgrima, corresponde al segundo ranking de florete para damas y la restante, de la Federación Metropolitana de Esgrima, será de florete, para damas, de segunda categoría. Además, comenzará la actividad de la Federación de Esgrima de la Ciudad de Buenos Aires, pues en el Ateneo de la Juventud se realizará el certamen de florete para damas, libre.

El internacional de Zagreb depara una reñida lucha

ZAGREB, Yugoslavia, 6 (AP). — Cinco maestros enabezan las posiciones luego de realizadas diecisiete ruedas del torneo internacional de ajedrez. Sólo restan dos ruedas y no hay un firme aspirante al primer puesto.

Los resultados

De la decimosexta rueda: Minic (Yugoslavia) ½ v. Gipslis (Rusia) ½, Golombek (Inglaterra) ½ v. Matanovic (Yugoslavia) ½; Ivkov (Yugoslavia) ½ v. Filip (Checoslovaquia) ½, Parma (Yugoslavia) ½ v. Antoshin (Rusia) ½ y Portisch (Hungría) v. Larsen (Dinamarca), Marovic v. Bertok, ambos de Yugoslavia, Uhlmann (Alemania Oriental) v. Petrosian (Rusia), Damjanovic v. Udovic, yugoslavos, Padevsky (Bulgaria) v. Bisguier (Estados Unidos), suspendidas.

De la decimoséptima rueda: Antoshin 0 v. Ivkov 1, Filip ½ v. Damjanovic ½, Bisguier ½ v. Marovic ½, Udovic ½ v. Portisch ½, Matanovic 1 v. Minic 0, Petrosian 1 v. Golombek 0, Gipslis ½ v. Gligoric ½, Larsen ½ v. Padevsky ½, Bronstein ½ v. Parma ½ y Bertok v. Uhlmann, suspendida.

Las posiciones

Ivkov (una suspendida), Uhlmann (1), Parma, Petrosian y Portisch, 11 puntos; Bronstein, 10½; Larsen, 10; Filip y Antoshin, 8½; Gligoric, 8; Padevsky (1), Matanovic (1), Damjanovic, Minic y Gipslis, 7½; Marovic (1), 7; Bisguier (1), 6½; Udovic, 5½; Golombek (1), 4½, y Bertok (2), 3½.

Casa LAZARO COSTA S.R.L.
Servicios de calidad
CALLAO Y SANTA FE 42-9871 y 44-1778
RIOJA 280 97-0091 y 97-8000

PUERTAS PARA BOVEDAS ALONSO Y CIA.
Varela 1586
Frente Cementerio Flores
Solicite Catálogos

BEATRIZ BONNET
Y 100 ESTRELLAS EN
Show S.E.
HOY 21.00
TELEONC

Benfica superó a Vasas

Clasificóse así para la final de la copa de Europa

LISBOA, 6 (AP). — El equipo de fútbol de Benfica, campeón portugués, al vencer por 4 a 0 al de Vasas Gyor, campeón de Hungría, se clasificó para la final de la copa de Europa, en la que deberá enfrentar al ganador de los encuentros entre Liverpool, de Inglaterra, e Internazionale, de Italia.

Unas 60.000 personas presenciaron la lucha en el estadio Da Luz, donde quedó confirmado, una vez más, la gran capacidad del team portugués.

Desde el comienzo los locales presionaron continuamente a la recia retaguardia húngara, sorprendida por el despliegue de habilidad rival. Benfica no apeló a ninguna táctica "extraña". Una ofensiva sin pausa fue su estrategia, la que, finalmente, le permitió graduar el ritmo del partido.

El primer tanto fue señalado a los 22 minutos del primer tiempo tras una maniobra excepcional, que inició el puntero José Augusto. El puntero, tras avanzar velozmente por la derecha, lanzó un centro que recibió Torres; éste, muy marcado, "peinó" la pelota hacia atrás y **Eusebio**, con un violento remate, batió a Toth.

El guardavalla húngaro falló ante un tiro a los 34 minutos y la ocasión la aprovechó **Torres** para lograr el segundo gol. El desconcierto de los visitantes fue notorio. Impotentes para llevar ataques ante la férrea y segura marcación de los portugueses, se replegaron, pero ni aun así pudieron frenar a la incisiva vanguardia de Benfica. Nuevamente aumentó **Torres** a los 39 minutos, al recibir un pase de José Augusto y el cuarto tanto lo anotó **Eusebio**, al ejecutar con gran precisión un tiro libre desde unos 20 metros, por foul de Mate a José Augusto.

Con la victoria asegurada, Benfica redujo su rendimiento, cosa que fue aprovechada por el Vasas Gyor para salir de su encierro y ensayar una ofensiva que, sin embargo, fracasó por falta de decisión y de continuidad. El cotejo fue dirigido por el árbitro francés Michael Kitabdjia y los equipos formaron así:

Benfica: Costa Pereira; Cavem, Germano, Raúl y Cruz; Perides y Coluna; José Augusto, Eusebio, Torres y Simoes.

Vasas Gyor: Toth; Kiss, Orban, Mate y Tomas; Szaniel y Palotai; Keglovitch, Scheidl, Korsosn y Povazsai.

El director técnico de Benfica, Elek Schwarz, declaró: "Mi equipo jugó un magnífico primer tiempo. Esperaba más resistencia de los húngaros. En el segundo período tratamos de ahorrar energías y de evitar lesiones."

Los dirigentes húngaros felicitaron efusivamente a los vencedores en los vestuarios de éstos.

El seleccionado peruano

LIMA, 6 (AFP). — El seleccionado peruano de fútbol, que debe medirse con los de Venezuela y Uruguay por las eliminatorias del campeonato mundial, estará integrado por los jugadores Luis Rubinos, Eloy Campos, José Fernández, Rodolfo Guzmán, Manuel Grimaldo, Héctor Chumpitaz, Víctor Calatayud, Víctor Zegarra, Pedro León, Angel Uribe, Nemesio Mosquera, Rodolfo Bazán, Humberto Arguedas, Julio Meléndez, Nicolás Fuentes, Luis Cruzado,

Benfica demostró nuevamente ser uno de los teams más poderosos de Europa

Anselmo Ruiz, Italo Cavagnari, Luis Zavala, Napoleón Rodríguez, Jesús Peláez y Enrique Rodríguez.

Finalistas en Italia

ROMA, 6 (AP). — Por los cuartos de final del torneo de fútbol por la copa de Italia, el equipo de Juventus eliminó al de Bologna. El match terminó sin que se abriese el tanteador. Como el resultado no varió, luego de jugarse un tiempo adicional se ejecutó una serie de penales, que le dio la victoria a Juventus por 4 a 3. En la otra semifinal, Roma batió a Napoli, 2 a 1. En las semifinales se medirán Juventus con Torino y Roma con Internazionale.

Premio

LISBOA, 6 (AFP). — Luego del amplio triunfo sobre el equipo húngaro de Vasas, los dirigentes de Benfica anunciaron que cada jugador recibirá como premio 24.000 escudos (aproximadamente 144.000 pesos argentinos al cambio oficial).

El equipo chileno

SANTIAGO, 6 (AP). — El seleccionado chileno de fútbol continuó con su intenso entrenamiento con miras al partido del domingo próximo en esta ciudad con el equipo de Uruguay.

Debido a las lesiones de algunos jugadores titulares, el entrenador Francisco Hormazábal dijo que el probable equipo estará constituido así: Godoy; Eyzaguirre y Donoso; Villanueva, Contreras y Hodge; Méndez, Prieto, H. Landa, Marcos y Sánchez.

Estarán ausentes el guardavalla Nietzche, el puntero derecho Araya y el entreala Fouilloux.

La gira de Peñarol

MONTEVIDEO, 6 (AFP). — El equipo de fútbol de Peñarol realizará finalmente su gira por países de América del Sur y América Central. Solucionados los problemas con los empresarios, quienes anularon recientemente la excursión cuando faltaban diez minutos para la salida del avión porque en el conjunto faltaban algunas figuras destacadas, como Reznik y Abbadie, ambos lesionados, la delegación partió para Guayaquil, donde se presentará el domingo próximo.

Actos deportivos para hoy

BASQUETBOL

Asociación Buenos Aires: Torneo de primera y segunda división por el trofeo Inauguración Casa Propia, rueda preliminar, primera jornada, Pedro Echagüe v. Barracas Juniors y Barracas Central v. River Plate, en Inclán 4300; José Hernández v. Institución Sarmiento y All Boys v. Huracán, en Carhué 2877; Liberal de Nueva Chicago v. Yupanqui y Atlanta v. Vélez Sarsfield, en Joaquín V. González 1511; Glorias Argentinas v. Gimnasia y Esgrima de Vélez Sarsfield y F. C. Oeste v. Stentor, en Bragado número 5950; Temperley y Talleres e Independiente de Barracas v. Boca Juniors, en Figueroa Alcorta 7597; Santa Paula v. Sportivo Alsina y Gimnasia y Esgrima de Lanús v. Independiente, en avenida Sáenz 875; Los Andes v. Sportivo Barracas y Lanús v. San Lorenzo de Almagro, en Brandsen 805; Deportivo Español v. El Porvenir y La Peña v. Gimnasia y Esgrima de Lomas, en Paso de Burgos 82, Valentín Alsina. Los encuentros mencionados en primer término comenzarán a las 20.45 y los segundos a las 22. Campeonato de tercera de ascenso, rueda de clasificación, tercera fecha, Estudiantes del Norte v. Penacho Azul, Chacarita Juniors v. Fulgor, Sunderland v. Estudiantes de Buenos Aires, Infantil Banfield v. Bet Am. E.C.A. y. Unidos de Pompeya e Ituzaingó v. Olimpo. En cancha de los primeros, a las 21.15.

BOCHAS

Federación: Campeonato individual, caballeros, primera categoría A, en varias canchas, a las 20.

GOLF

San Martín: Gran premio IOA. 18 hoyos de la Asociación Dirigentes de Ventas y Comercialización, en Sáenz Peña.

HANDBALL

River Plate, Torneo por la copa Otoño, River Plate B v. Sociedad Alemana de Gimnasia y River Plate C v. Juventud Danesa, en Figueroa Alcorta 7597, a las 20.30.

LUCHA

Federación Argentina: Segundo torneo preselectivo para el campeonato mundial, primera jornada, en el Club Vélez Sarsfield, Jonte 7100, a las 20.

TENIS DE MESA

GIMNASIA Y ESGRIMA: Torneo de primera división por la copa Clarín, finales, en Cangallo 1154, a las 20.

Altafini

TURIN, 6 (AP). — El diario de esta ciudad "Gazetta del Popolo" anunció que el futbolista brasileño José Mazzola "Altafini" que actúa en el Club Milán, será transferido a Juventus el año próximo.

Se especuló mucho últimamente sobre la incompatibilidad del juego de Altafini con su compatriota Amarildo Tavares de Silveira. El director técnico de Milán, Gipo Viani, afirmó recientemente que si era necesario el club se desprendería de Altafini, pero no de Amarildo.

Jugando mal en Roma fue vencido el tenista Osuna

ROMA, 6 (AP). — Recién llegado de Buenos Aires, el tenista mexicano Rafael Osuna fue vencido en la segunda rueda de singles del campeonato internacional de Italia, en el Foro Romano. Juan Gisbert, jugador español sin mayores antecedentes, lo batió por 11-9, 6-1, 4-6 y 6-4. Era evidente que Osuna no jugaba en su mejor forma y fue superado en todos los aspectos.

En la misma prueba de singles, Cliff Richey eliminó al australiano John Newcombe, por 11-9, 6-4 y 7-5; Ronald Barnes al yugoslavo Boro Jovanovic, por 1-6, 3-6, 6-1, 6-4 y 6-1, y enfrentará a J. C. Barclay.

Singles de damas: María E. Bueno a Elena Subirats, por 6-2 y 6-3; Helga Schultze a Miriam Arnold, por 6-4 y 6-1; H. Heldman a Lea Pericoli, por 3-6, 5-6 y 7-5; G. Sherriff a Silvana Lazzarino, por 6-3 y 7-5, y Nancy Richey a Carmen Coronadom, por 6-2 y 7-5.

Dobles de caballeros: M. Santana-J. E. Mandarino a J. Cooper-B. Ruffles, por 6-2, 6-1 y 6-0.

Dobles mixtos: V. Zarazua-Elena Subirats a D. Sturdza-Ch. Espinosa, por 6-2 y 7-5, y J. E. Mandarino-Carmen Hernández Coronado a I. Molina-Patricia Reyes, por 6-1 y 6-0.

En Chile

SANTIAGO, 6 (AFP). — El sábado y domingo próximos, en el estadio Español, se efectuará un certamen de tenis con participación de los famosos jugadores Roy Emerson y Fred Stolle, además de los argentinos Eduardo Soriano y Oscar Wegner, del brasileño Yarte Adam y de los mejores chilenos, encabezados por Patricio Cornejo.

La copa Davis

ROMA, 6 (AP). — El match entre Italia y Brasil por la copa Davis de tenis se jugará en Milán desde el 14 al 16 del mes actual.

Un certamen de basquetbol se iniciará hoy

Comenzará hoy el torneo con handicap denominado Inauguración Casa Propia que organiza la Asociación de Basquetbol de Buenos Aires. En este certamen participan equipos de primera y segunda división, los que fueron divididos en cuatro zonas, y se desarrollará por puntos. Los partidos se jugarán en canchas neutrales y los ganadores de cada sector pasarán a una rueda final, también por puntos.

En los matches en que se enfrenten equipos de una misma división no habrá ventajas. Los conjuntos de primera a los de segunda les otorgarán el siguiente handicap:

River Plate, Vélez Sarsfield, Independiente, San Lorenzo de Almagro y Boca Juniors, 15 tantos a Stentor, Yupanqui, Gimnasia y Esgrima de Lomas y Pedro Echagüe; 20 tantos a Los Andes, José Hernández, Liberal de Nueva Chicago, Glorias Argentinas, Santa Paula, Sportivo Barracas, F. C. Oeste, Deportivo Español, Talleres, Gimnasia y Esgrima de Lanús, Temperley y All Boys.

Barracas Central, Lanús, La Peña, Barracas Juniors y Atlanta, 12 puntos a Stentor, Yupanqui, Gimnasia y Esgrima de Lomas y Pedro Echagüe; 16 puntos a Los Andes, José Hernández, Liberal de Nueva Chicago, Glorias Argentinas, Santa Paula, Sportivo Barracas, F. C. Oeste, Deportivo Español, Talleres, Gimnasia y Esgrima de Lanús, Temperley y All Boys.

Gimnasia y Esgrima de Vélez Sarsfield, Institución Sarmiento, Sportivo Alsina, Independiente de Burzaco, Huracán y El Porvenir, 8 puntos a Stentor, Yupanqui, Gimnasia y Esgrima de Lomas y Pedro Echagüe; 12 puntos a Los Andes, José Hernández, Liberal de Nueva Chicago, Glorias Argentinas, Santa Paula, Sportivo Barracas, F. C. Oeste, Deportivo Español, Talleres, Gimnasia y Esgrima de Lanús, Temperley y All Boys.

Villa Crespo jugará con Real Madrid

Villa Crespo aceptó jugar con Real Madrid en el primer partido que este equipo realizará en su gira por América del Sur. Real Madrid, campeón de Europa, llegará a Buenos Aires el 16 de junio próximo.

Ron Yeats, capitán del equipo de fútbol de Liverpool, tras recibir de manos de la reina Isabel II la copa de Inglaterra, ganada en la final frente a Leeds United, en tiempo suplementario, por 2 a 1, la levanta alborozado por el éxito. En la fotografía de arriba los jugadores del vencedor dan la clásica vuelta olímpica en el estadio de Wembley, ovacionados por el numeroso público que presenció el match. Tres días después Liverpool logró otra sensacional victoria frente al poderoso conjunto de Internazionale, al que superó por 3 a 1 en el primer cotejo por las semifinales de la copa de Europa. Fue otra excelente demostración de un team incisivo, fuerte, dinámico, integrado por elementos de suma habilidad. Sus valores más destacados son el arquero Lawrence, el back Milne y los delanteros St. John y Thompson.

Borde de ring

Ramón La Cruz anda con problemas. Está parado. Todo se debe a una situación enojosa que se produjo con la Federación Chilena a causa del título sudamericano en poder del pupilo de Preziosa. Resulta que las cosas estaban arregladas para efectuar el 15 del actual un combate en Santiago entre el tucumano y el chileno Manuel Hernández, pero Hernández perdió el título chileno ahora ante Rubén Loayza y entonces los trasandinos insisten en que el match se tiene que efectuar igual con el nuevo titular. El saco es que Juárez De Lima tenía presentado el desafío luego de Hernández, pero antes que Loayza, por lo que el campeón opina que tiene que dar la oportunidad al brasileño. La CLAB decidirá.

* * *

Marcel Cerdan. Su nombre trae el recuerdo de uno de los más grandes y queridos boxeadores de Europa. El francés, extraordinaria figura que alternaba en el medio deportivo y en el artístico, nació el 22 de julio de 1916 en Argelia y murió el 28 de octubre de 1949 en un accidente aéreo, cuando viajaba de Francia a los Estados Unidos para recuperar la corona mundial de los medianos que había dejado el 16 de junio en manos de Jake Lamota. Su vida, con 107 victorias en 111 combates —había ganado el título el 21 de septiembre de 1948 ante Tony Zale—, mantuvo en pie a la Francia deportiva y de posguerra y su muerte fue un impacto inolvidable. París contempla ahora la aparición en los rings profesionales de su hijo Marcel —batió a Robert Di Martino en el tercer round—, de 21 años, quien lleva cinco combatiendo en el campo amateur. El nuevo Cerdan tiene tras él la sombra de uno de los gigantes del ring.

* * *

En la Casa del Boxeador hubo elecciones, pero la proclamación de los candidatos quedó a consideración de la Dirección General de Mutualidades. La lista oficialista, con Quartucci y Festal al frente, consiguió 138 votos y la oposición, con Ventura Pérez y Schuster a la cabeza, logró 81. Las cosas quedaron en suspenso porque para ser elegida una fórmula necesita el 75 por ciento de los votos —sobre 220 serían 165— según el estatuto. Habrá que esperar entonces para saber quién seguirá rigiendo el destino de una institución que necesita el apoyo desinteresado de la gente del ambiente.

* * *

El semipesado José Manzur, que hace un tiempo está en Europa, tuvo un contratiempo hace unos días en Austria, donde se dijo que tras un k.o. había sufrido una conmoción cerebral. Por correspondencia Manzur aclaró que ello no había sido cierto y que está perfectamente bien. Lo que no explicó es que su revés y esa situación confusa se produjeron porque está descuidando completamente su entrenamiento, según dicen testigos. Es lamentable que un púgil argentino —salió de aquí sin el permiso de la Federación— no se preocupe por mantener nuestro buen nombre boxístico.

* * *

Ya está en circulación la "Guía Pugilística", ese esperado librito que editan anualmente los periodistas Simón Bronenberg y José Cardona y que mucho sirve al aficionado para mantenerse al tanto de la actividad realizada durante el año último por todos los púgiles profesionales argentinos y sudamericanos. Los recards están acompañados, como

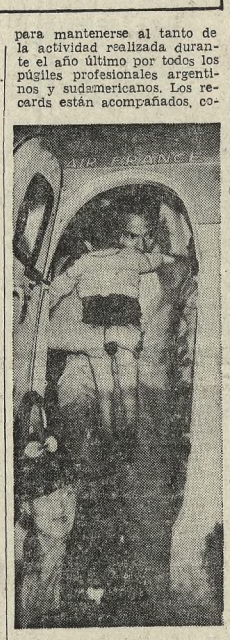

Marcel Cerdán, padre e hijo, en junio de 1946

mo es habitual, por recuerdos y comentarios del boxeo en todos los rincones de América y Europa y por un vistazo a Tokio.

Una prueba para TM habrá en La Cumbre

LA CUMBRE. — Organizada por la subcomisión de deportes de la Asociación de Fomento y Turismo de esta ciudad, se realizará el 30 del actual una prueba automovilística para coches de TM en el circuito pavimentado que comprende a La Cumbre, Los Cocos, San Esteban y retorno al punto de partida.

Una comisión especial, presidida por el doctor Oscar E. Vignaroli y en la que actúan como secretarios, los Sres. Julio González y José Barrionuevo, se ocupa de todos los detalles de la organización de la prueba.

El conjunto de rugby salió para Salisbury

JOHANNESBURGO, 6 (AFP). — El equipo argentino de rugby salió para Salisbury, donde jugará el sábado próximo el primer encuentro de la gira que realiza por África del Sur. Al arribar al aeropuerto de esta ciudad, los visitantes estaban en buen estado, sin acusar el cansancio producido por un viaje tan largo.

El Dr. Daniel Craven, presidente de la Asociación Sudafricana de Rugby —quien estaba en el aeropuerto para recibir a los jugadores argentinos, les dio la bienvenida

CLUB ATLETICO INDEPENDIENTE

AVISO:

Se comunica a los señores asociados que a partir del día LUNES 10 del corriente, en nuestra sede central y en el horario de 12.30 a 19.30 horas (de lunes a viernes) y sábados de 9 a 11.30 horas, se encontrarán en venta los nuevos abonos a platea (altas y bajas) por un período de 5 años.

Dichas plateas se hallan en construcción, habilitándose las bajas para ser utilizadas a partir del 30|6|1965, y el período de las altas será 1966|1970.

Cada asociado podrá elegir su ubicación con el plano a la vista, y los planes que regirán para su financición serán los siguientes: En 4 cuotas bimestrales las bajas y en 5 las altas, pudiendo hacerlo también al contado.

LA COMISION DIRECTIVA

Emprendió viaje a Río el equipo de atletismo

Mientras esperan la partida conversan Guillermo Cuello (400 y 800 metros, Ludmila Tisinova (lanzamiento del disco) y Lila Negro (salto en alto)

A las 20.50, después de casi seis horas de espera por atraso del avión que debía conducirlos, partió para Río de Janeiro la delegación de la Confederación Argentina de Atletismo que intervendrá en el campeonato sudamericano, por iniciarse mañana en el estadio atlético de Maracaná, ubicado junto al estadio de fútbol del mismo nombre, que tiene una capacidad para 5000 espectadores.

La anterior ocasión en que este certamen se efectuó en Río de Janeiro fue en 1947, en que la Argentina se adjudicó las dos categorías, damas y caballeros. Desde entonces ha cambiado mucho el panorama atlético argentino. En damas fue en 1952, en Buenos Aires, la última vez en que la Argentina obtuvo la copa Guillermo García Huidobro y en caballeros en 1961, en Lima, la copa América.

En esta oportunidad, con un plantel de 27 hombres y 10 mujeres, se intentará reconquistar dichos trofeos. Los resultados de las pruebas selectivas obligan a permanecer expectante, ya que, si bien en algunas pruebas se cuentan con valores de mérito, en otras habrá que ver el standard actual en otros países.

Francisco Mura, director técnico del equipo, manifestó: "No vamos con el potencial que tenemos realmente. Faltan varios elementos como Mario Eleusippi, Oliva, Ritchie, Pfuller, a los que se sumaron las ausencias obligadas de Ríos, Sandobal y Eisenmann. Aun así este sudamericano está presidido por un problema económico-deportivo, al que nadie ha podido sustraerse. Venezuela, Brasil y la Argentina —continuó diciendo— son los candidatos, en ese orden, para caballeros, mientras que Brasil y la Argentina son los que tienen más posibilidades en damas, especialmente el primero, pues, además de ser local, cuenta con un equipo completo".

Los atletas argentinos se hospedarán en el hotel Regina Rua Ferreira, Viana 29-33, Flamingo. La delegación completa es la siguiente:

Presidente, Julián W. Kent; delegados, Adolfo López y Vicente Martínez; director técnico, Francisco Mura; jefe de equipo, Rodolfo Juan Sensi; médico, Raúl Bueno; kinesiólogo, Oscar Bidegain; atletas: Ada Brenner, Marta P. Buongiorno, Emilia Dyrzka, Cristina Irurzum, Alicia Kaufmanas, Lila Negro, Ingeborg Mello, Norma Suárez, Ludmila Tisinova, Vilma Totaro, Daniel Argoitia, Hugo Argat, Antonio Artaza, Domingo Amaizón, Carlos Biondi, Alfredo Boncagni, Eric y Jan Barney, Andrés Calonge, Guillermo Cuello, Mario Cutropia, Juan C. Dyrzka, Eleuterio Fassi, Juan C. Ferriolo, Carlos Heuchert, Luis Di Cursi, Ricardo Heber, Ricardo Leguiza, Carlos Marzo, Roberto Pozzi, Mario Peretti, Antolín Rodríguez, Roberto Schaeffer, Marcela Terrera, Hugo Tombolini, Guillermo Vallania y José A. Vallejos. El capitán del equipo será Carlos Marzo y el abanderado Juan C. Dyrzka.

Domingo Amaizón, Raúl Leguiza y Mario Cutropia

Hoy expondrá su título el campeón Vicente Saldívar

LOS ANGELES, 6 (AFP). — Con las apuestas a su favor en proporción de 2 a 1 Vicente Saldívar, campeón mundial de los plumas, pondrá en juego el título ante Raúl Rojas, de San Pedro, California, en el gigantesco Coliseum de esta ciudad, en pelea a quince rounds que se efectuará mañana.

Saldívar, peleador zurdo natural y considerado por los expertos locales como el púgil más completo venido de México, se ha lucido en su preparación. Poseedor de grandes recursos defensivos y dotado de un repertorio muy extenso en combinaciones al cuerpo y a la mandíbula, Saldívar muestra ser un campeón que ha llegado a la cúspide gracias a una gran determinación y confianza en sí mismo. En declaraciones hechas a France Presse dijo que conocía la potencia de los puños de su adversario, Raúl Rojas, pero que espera "disponer del enemigo en la mejor forma posible".

Raúl Rojas, denominado ya por sus simpatizantes "Tiburón del Pacífico" a raíz de los diecisiete knockouts que se ha anotado, manifestó que no es el otro Cassius Clay, pero que tiene amplia confianza en noquear a Saldívar "allá por los últimos asaltos del combate".

Saldívar tiene 25 victorias, un revés y 16 knockouts a su favor. El record de Raúl Rojas es casi idéntico, ya que ha obtenido 24 victorias, un empate y 17 knockouts.

Resuelto

La Municipalidad de la Ciudad de Buenos Aires resolvió entregar un millón de pesos a la Confederación Argentina de Atletismo para los gastos que demande su intervención en el campeonato sudamericano de ese deporte. El anuncio lo hizo el secretario de hacienda de la Comuna, José B. Casás. Con esta suma y los 800.000 pesos con que contribuyó Yacimientos Petrolíferos Fiscales se solucionó el problema económico de la delegación.

Profesionales

CLINICA GENERAL

Dr. R. H. Otero MEDICO JEFE Servicio médico "LA NACION" Charcas 2823. T. E. 82-2423 y 2957

Dr. R. Galbiati Médico Hospital R. Mejía. Cirugía Gral. Paipa 3073. T. 73-8973 - Consultas de 15 a 17

Dr. Santamaría Médico Alergia Clín. méd. Martes, juev. y sáb., 17 a 19. Quintino Bocayuva 798. 93-0144. Part. 42-5741

Dr. E. H. Montero Enfermedades del aparato digestivo y de la nutrición. De 16 a 20. Cangallo 1920. 45-9567 y 1792

INSTITUTO PRIVADO DE PROCTOLOGIA

Enfermedades de ano, recto, colon. Arenales 1733. P. Baja. Dto. A. 41-4482. Reserv. hora de 14 a 20 hs.

Dr. B. Pogo. Médico. Enferm. del **RECTO - ANO**

Consultas: lunes a viernes de 15 a 19 ESMERALDA 626 - T. E. 35-3449

SEÑORAS

Enfermedades de Señoras

Trastornos glandulares. Rayos X. Dr. A. Fernández. Méd. De 10-12 y 16-19 hs. Cangallo 1920 45-1792|9567

Dr. E. F. De Lío Médico Cirujano Señoras. Lunes, miérc. y vier. 15-18. Arenales 3210 — T. E. 82-0600

RADIOLOGIA Y ANALISIS

Inst. Científ. de Diagnóstico Director Dr. M. ARSON, médico Laboratorio de Análisis Clínicos Pueyrredón 751 — T. E. 87-7071

NIÑOS

Dra. C. Dovasio Médica Niños Consultas 16-20 horas 88-6414 F. Acuña de Figueroa 435

Dr. Roberto Schatz Médico de Niños 44-1187 — Pedir hora CALLAO 1190. 1º B

GARGANTA, NARIZ Y OIDO

Dr. A. García Robin MEDICO ESP. gar., nar., oído. Lun. y. 15|17, mds. 14-16. Salta 2446, Olivos. 791-5077

Dr. Matusevich Prof. Titular Fac. Médico. Jefe Servicio Especialista. Consultas: Lun., miérc. y viernes, Charcas 2578, p. 6º. T. E. 83-3522

OCULISTAS

Dr. Jorge Peyret Médico Jefe de serv. oftalmológico Hosp. P. Mella. 15-19 hs. Santa Fe 995. T. 44-2199

Dr. Arnoldo Elkin OCULISTA MEDICO OCULISTA del Hospital Pirovano Arroyo 1061. T. 41-2535. 15-18 hs.

Dr. Elías Axenfeld MEDICO Alsina 440 p|b 33-5990 15 a 19 horas

Dr. Rodolfo Lachman Médico Oculista Montevideo 656, 1º|"D". Consultas: 15.30 a 19 hs. T 40-1057 y 84-6602

NEUROLOGOS Y ALIENISTAS

Dr. Felipe M. Cía. Médico únicamente nerviosas. Lun. miérc. viern. Pedir hora. J. E. Uriburu 1417. 84-5[illegible]

Dr. A. Fernández Amallo Médico psiquiatra. Nerviosas y mentales. Cangallo 1920. 15 a 19 hs Pedir hora — 45-1792 y 9767

ENFERMEDADES NERVIOSAS Y MENTALES

Dr. H. BELOG. Médico Psiquiatra Rivadavia 3033, 10º Piso, Dpto. 80

MENTALES Méd. psiquiatra Dr. R. Tuma. Neuropsiquiatra. Lunes, miércoles y viernes, 10 a 12 y 14 a 20; martes y jueves, 14 a 18. Dorrego 2480 T. E. 77-0817

CIR. PLASTICA Y ESTETICA

Dr. R. Palacio Posse Méd. especialista Cirugía Plástica. Arenales 2539. Pedir hora: 80-4668

DENTISTAS

Consultorio Odontológico Odontólogo Román Catoni. Cirugía. Rayos X. Prótesis. Ortodoncia. Paradentosis, 34-7448 PIEDRAS 535

Dr. Absalón Pastor Dentista Cirujano Suipacha 28 35-7400 Prótesis

Dr. Gmo. Sánchez Aizcorbe Dentista. Prótesis inmediata. Rayos X. Av. Corrientes 456, p. 11|111 49-8003-8416. Solicitar hora

Consultorio Odontológico

Doct. H. JORDA. Dentista (8|20 hs.) Rivadavia 2884 (Plaza Once) 88-5044 1º A, 1er. ascens., lado puerta cancel

UROLOGIA Y PIEL

Dr. Diner Médico especialista en Vías Urinarias. Lun. miérc. y viernes, de 16 a 20. Mart. juev y sáb. Pedir hora. PASO 738 5º — 47-4766

Dr. G. Sánchez Bustamante Médico H. Rivadavia. Martes y juev 15|17. Sarmiento 1674. 2o. E. 35-3510

Dr. J. A. Herrera Ex jefe serv. Hospital Alvarez. Piel y Fisioterapia. Suipacha 612, 1o. Pedir hora. T. E. 35-2652

Dr. Sagastume Olaizo'a PIEL Urinarias. Talcahuano 475. T. E 35-8161 De 10 a 12 y 16 a 20 hs

Dr. Sicardi Médico Piel. Ex jefe de Clínica de la Cátedra Dermatosifilográfica. Ex médico del Hospital Ramos Mejía Diariamente de 17 a 20 horas. CALLAO 1190 T. E. 44-2341

Dr. JAIMOVICH MEDICO **PIEL** Enfermedades de la 10 a 12 y 15 a 20 horas - 49-3335 Corrientes 1665. 1er. piso - 46-2974

ENFERM. GLANDULARES VIAS URINARIAS

Dr. Pevich. Méd. Cons. 16|20, sáb. 12|18. Sarmiento 1828. 4º. B. 45-7286

VENEREAS-SIFILIS VIAS URINARIAS

Consult. 8 a 12 y 14 a 20 hs. Dr BRIZZIO. Méd. — Garay 1264, 1er. p. 9. 27-5460 fte. a Pza. Const

VENEREAS PIEL-SIFILIS URINARIAS

Dr. LUIS ITZCOVICH (Médico) De 9 a 12 y 17 a 20 hs. CALLAO 449. 3º - T. E. 46-5265

PIEL - VENEREAS

Dr. Losoviz (Médico) 11 a 20 hs Viamonte 1646 p. 1º 44-9669

PARTOS

B. MAS, PARTERA

Consultas todos los días y domingos de 9 a 22 horas. Sarmiento 1187 esquina Libertad — T. E. 35-7740

M. de CANONIGO, Partera

C. CALVO 931, 23-5925

(entre Tacuarí y Bdo. de Irigoyen) Cons. todos los días y domi. 8 a 22

RIVADAVIA 1906, p. 1º B

M E RODRIGO DE SEGURA PARTERA Cons. todos los días y dgos. 48-3430

SANTA FE 2911, 6º, L.

Est. subte Agüero. Consultas todos los días. Partos en sanatorios. Partera Emma Bianchi — 82-9414

Lo único que faltaba

40 páginas más con la historia viva de la Copa Libertadores de América. Los partidos de Boca e Independiente, goles, triunfos, fracasos. Los partidos finales en páginas a todo color... realmente lo único que le faltaba a SPORT de Mayo para apasionar a sus lectores. Porque también trae cosas como éstas: una formidable encuesta a jugadores de 1ra. división acerca del equipo que ellos designarían como Seleccionado; la historia del clásico de Boedo, memorando las anécdotas y las figuras de Pontoni, Martino, Lángara, Zubieta, etc.; automovilismo a todo color, como nunca se ha visto... y mucho más. ¿Quién se lo va a perder?

SPORT

Ya apareció

Nuevas manifestaciones en la zona de plaza Congreso

(Cont. de la 1a. pág., 4a. col.)

gabinete del ministro del Interior, Dr. Fernando de la Rúa.

"Propuesta personal del doctor Vesco"

Los dirigentes universitarios—pertenecientes a la junta ejecutiva de la FUA, los Centros Estudiantiles de la Capital Federal y la Liga de Estudiantes Humanistas de la Universidad de Buenos Aires— pasaron después a conversar con el subsecretario del Interior.

Según informaron luego los señores Bello y Schargrodsky, al doctor Vesco le expusieron los hechos sucedidos en la zona del Congreso y su opinión adversa sobre la actuación policial.

Preguntados sobre quiénes habían arrojado las bombas "molotov", ambos manifestaron que no habían sido los estudiantes. "Entre las 3000 ó 4000 personas reunidas —dijo el representante humanista— había, evidentemente, gente que no quería que la manifestación fuera pacífica, como lo queríamos nosotros".

Tras otros múltiples comentarios, señalaron que para las 18 estaba previsto un acto en la Facultad de Ciencias Económicas, para organizar otra manifestación que se dirigiría hasta el Congreso, pese a que en el bloque de la Unión Cívica Radical del Pueblo se les había informado que la manifestación "estaba prohibida". El subsecretario del Interior —agregaron— les expresó —"como propuesta personal suya"— que se autorizaría la realización del acto siempre que la concentración se efectuara no más allá del Monumento a los Dos Congresos. Una delegación estudiantil partió de la Casa Rosada para consultar con los otros delegados, mientras, a su vez, el subsecretario del Interior hablaba sobre el particular con el titular del departamento, para decidir —en definitiva— si se autorizaba o no la manifestación estudiantil.

"Estamos buscando una fórmula transaccional", respondió el ministro del Interior —a las 18.45— cuando se le preguntó sobre si iba a permitirse el acto público organizado —en principio para las 18 de ayer— por dirigentes universitarios.

Las consultas se sucedieron por largo rato. El deseo de las autoridades era asegurar el orden público, alterado en estos últimos tiempos. Finalmente el permiso se concedió.

Se permite la reunión

A las 19.50 los dirigentes Bello, de la Liga Humanista, y Schargrodsky, de la FUA, informaron que habían llegado "a un acuerdo con el ministro del Interior, doctor Palmero, con quien habían conversado trayendo la respuesta de sus compañeros a la propuesta efectuada por el doctor Vesco, para que se efectuara el acto público enunciado en la Plaza del Congreso".

"De esta manera —dijeron— quedamos con el doctor Palmero en que las columnas que partirán desde las Facultades de Ciencias Económicas y de Medicina —no conocemos otros lugares de concentración, aclaran— se dirigirán hasta el monumento a los Dos Congresos, sin participación de la Policía Federal en ningún momento, y allí se ubicarán pero no frente al edificio del parlamento ocupando la avenida Entre Ríos, sino detrás, enfrentando la Avenida de Mayo. Desde allí —continuaron— partirá una delegación que tratará de entrevistar a los legisladores". Agregaron que el doctor Palmero había mostrado cierta inquietud en relación a "otros grupos que se hallaban en la calle con propósitos no definidos", pero el dirigente Schargrodsky —según dijo— le había expresado al ministro del Interior que "ellos mantendrían el orden y que no tenían nada que ver con dichos grupos".

Recalcaron, ambos, que el Dr. Palmero había asegurado en todo momento que, "no habría custodia policial de los manifestantes y que guardarían el orden debido durante todo el desarrollo del acto".

Ambiente de nerviosismo

A media tarde, en las inmediaciones del Congreso Nacional era posible observar las distintas medidas de seguridad y prevención adoptadas por las autoridades policiales, mientras el intenso tránsito de peatones y vehículos se desarrollaba normalmente.

Alrededor del Palacio Legislativo, en todas sus esquinas, se encontraban estacionadas de la policía montada y algunos vehículos que transportaban personal de tropa de la guardia de infantería y del cuerpo de gases. Agentes y oficiales, en número reducido, también vigilaban en los distintos lugares estratégicos —hasta más de dos cuadras del Parlamento— y a cada tanto, por las distintas arterias próximas, circulaba un coche patrullero y otros vehículos policiales.

Al correr de las horas a dichas disposiciones, sumáronse las versiones de posibles desórdenes que comenzaban a intensificarse. Al declinar el día, especialmente en el Congreso, comenzaron a originar un ambiente de nerviosidad y expectación. Así, se insistía que en distintos lugares de la ciudad y principalmente en varias facultades donde los estudiantes reformistas ya se habían pronunciado por "el estado de alerta" y anunciado una posible huelga, en acción coordinada, los elementos comunistas preparaban un amplio plan de acción subversiva.

Amplias medidas en el Congreso

Desde antes del comienzo de la sesión especial, el acceso al Palacio Legislativo fue notablemente restringido y controlado. En todas las puertas las guardias estaban reforzadas, así como también en el interior, los pasillos y galerías que dan al recinto. A su vez, las autoridades de la Cámara de Diputados dispusieron caducar todas las invitaciones y pases especiales y clausurar las puertas de comunicación con el Senado, permitiéndose exclusivamente a los legisladores y altos funcionarios trasponerlas.

Las manifestaciones

Sin que se registraran incidentes de ninguna naturaleza, después de las 19.30 convergieron hacia la zona de Plaza Congreso dos manifestaciones perfectamente definidas, aunque identificadas por los mismos estribillos. La primera pertenecía el Partido Comunista y, según los carteles que portaban, a las distintas secciones que posee en esta capital, mientras que la segunda estaba integrada por estudiantes de las distintas facultades que integran la Universidad Nacional de Buenos Aires.

Eran exactamente las 19.35 cuando los comercios situados en la intersección de Callo y Rivadavia cerraron estrepitosamente sus cortinas metálicas. La inesperada actitud, que sorprendió a los que se hallaban en su interior, fue adoptada en virtud de que por la arteria nombrada en primer término avanzaba un grupo con carteloneres en los que se veían leyendas antinorteamericanas.

Los manifestantes coreaban insistentemente estribillos contra la actitud de la Unión en

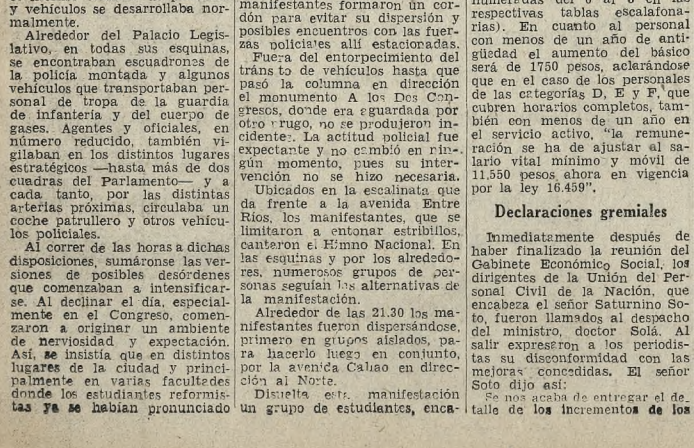

Un grupo de manifestantes se detiene, en actitud de diálogo, ante un contingente de la Policía Montada, sin que ocurriese incidente alguno

los sucesos del Caribe. Sin que fueran detenidos por los efectivos de Infantería y Policía Montada apostados en la unión de ambas arterias, se trasladaron hasta quedar situados frente del acceso al Palacio Legislativo señalado con el número 1864. Coincidentemente con esto, el personal de seguridad del sector de Rivadavia, del Congreso, clausuró las puertas.

Los cánticos alusivos a la situación dominicana se prolongaron al desplegarse una bandera de ese país y varios de los que formaban parte del grupo subieron a la carrocería de algunos coches allí estacionados y arengaron a los presentes, diciendo, entre otras cosas, que "el Congreso se expida por la libertad de Santo Domingo". A las 19.37 dos funcionarios policiales, acompañados por el comisario Ganglof, a cargo de los efectivos que custodiaban la zona, solicitó a los presentes que se trasladaran hasta el monumento a los Dos Congresos, donde no iban a ser molestados. Al grito de "ningún argentino, a Santo Domingo", el grupo de comunistas se dirigió hacia el lugar indicado, pero a mitad de camino volvió sobre sus pasos, con evidente intención de retornar a la posición que había dejado.

La Policía Montada, como los uniformados, cubrió la calzada y nuevamente varios oficiales los instaron a ubicarse en el monumento antes señalado. En esos momentos estalló un petardo de regular poder en el centro de la manifestación, pero la policía permaneció impasible en su formación. Luego los manifestantes tomaron ubicación en las escalinatas, donde desplegaron sus carteloneres y banderas.

Sobre dos flancos se establecieron 24 soldados de la policía montada, en tanto que frente al Palacio Legislativo permanecían un carro Neptuno y un grupo de soldados del Cuerpo Guardia de Infantería. Todas las fuerzas recibían instrucciones del comisario Ganglof, que permaneció con personal superior a sus órdenes en los automóviles 428.422 y 514.581. Tanto por Callao cuanto por Rivadavia había apostados soldados de la Policía Montada y policías civiles, que no intervinieron en ningún momento.

La segunda manifestación integrada por estudiantes universitarios que avanzaba por Callao, llegó a la intersección de Rivadavia a las 20.30, donde los manifestantes formaron un cordón para evitar su dispersión y posibles encuentros con las fuerzas policiales allí estacionadas.

Fuera del entorpecimiento del tránsito de vehículos hasta que pasó la columna en dirección al monumento A los Dos Congresos, donde era aguardada por otro grupo, no se produjeron incidentes. La actitud policial fue expectante y no cambió en ningún momento, pues su intervención no se hizo necesaria.

Ubicados en la escalinata que da frente a la avenida Entre Ríos, los manifestantes, que se limitaron a entonar estribillos, cantaron el Himno Nacional. En las esquinas y por los alrededores, numerosos grupos de personas seguían las alternativas de la manifestación.

Alrededor de las 21.30 los manifestantes fueron dispersándose, primero en grupos aislados, para hacerlo luego en conjunto, por la avenida Callao en dirección al Norte.

Disuelta esta manifestación un grupo de estudiantes, encabezado por el presidente de la FUA, Ariel Seoane; el consejero superior humanista, Ricardo Bello, y el reformista, Enrique Stein, entraron en el Congreso, donde se reunieron con autoridades de los bloques parlamentarios para considerar la actitud argentina en la presente situación.

La cabecera de las dos columnas —que ahora integraban una sola manifestación—, ya sin agitar carteles ni banderas, prosiguió hasta Corrientes, donde, al observar la presencia de un carro de asalto y un Neptuno, abucheó a los funcionarios, pero no hubo respuesta de la Policía.

A la altura de Paraguay, siempre yendo por Callao, se unieron diez jovencitos que portaban un cartelón blanco que ostentaba la leyenda: "Juventud Demócrata Cristiana. Movimiento Nacional". En la intersección con Charcas, vieron a tres agentes de Policía, a los que gritaron frases insultantes, pero no hubo ningún incidente. Posteriormente, doblaron por Córdoba y, a la altura de Ayacucho, hicieron explotar una bomba de mano, que, al estallar contra el suelo, provocó un gran estruendo. A la altura del número 2050 destrozaron con una piedra el cristal de una puerta de casa de familia y, finalmente, se establecieron frente a la Facultad de Ciencias Económicas, interrumpiendo parcialmente el tránsito por la zona.

En esos momentos se advirtió que, con el ritmo de una marcha en boga durante la tiranía peronista, una veintena de jóvenes cantaba "¡Liberación, liberación!", y luego daban vítores a la juventud peronista. Hubo un muera contra el nombre del dictador depuesto, que fue contestado con una serie de gritos. Incendiaron aquéllos algunas hojas de diario, a guisa de antorchas, y cuando comenzaron los integrantes de ese grupo a repetir los vítores al mandatario depuesto, hubo un abucheo general. Fue entonces cuando, este grupo se dirigió hasta donde se hallaba detenido el chofer del trolebús de la línea 310, interno 201, chapa 31717, y lo obligaron a cruzar el vehículo en la calzada. Varios oradores surgieron de los dos grupos y todos coincidieron en expresar su repudio a la acción norteamericana en Santo Domingo. Poco a poco se fueron dispersando, y la mayoría penetró en el local de la Facultad de Ciencias Económicas. Un grupo, que permaneció en la calle, ayudó al encargado del trolebús mencionado a colocarlo en condiciones de circular, y a las 22.35 partieron en ese vehículo hasta Callao, donde lo abandonaron, sin que se registrasen incidentes. La concentración había finalizado.

Los periodistas con el jefe de Policía

Los periodistas acreditados en el Departamento Central de Policía mantuvieron anoche a las 22 una conversación con el jefe de la institución, inspector general Nicolás José Rodríguez, en su despacho. La reunión tenía como motivo la concentración que se realizó en la plaza del Congreso, que contaba con la autorización correspondiente.

El jefe de Policía dijo que, a partir de las 20.30, tal como se había previsto, en la escalinata del monumento a los Dos Congresos, tomaron ubicación numerosos estudiantes de la Federación Universitaria Buenos Aires con carteleones y banderas. Poco después se unieron otras columnas y púdose calcular la cantidad de concurrentes en unas cuatro mil personas.

Después se pronunciaron algunos discursos y de proferir gritos en contra del envío de argentinos a Santo Domingo, a las 21.35 comenzó la desconcentración, que se hizo en perfecto orden. La vigilancia en la zona del Congreso —agregó el inspector general Rodríguez— fue reforzada considerablemente, al igual que en todo el radio céntrico. Luego, parte de los concurrentes se dirigieron a sus respectivas facultades por la avenida Callao, y un pequeño grupo se reunió frente a la Facultad de Ciencias Económicas, para disolverse definitivamente, también en orden, a las 22.35.

El jefe de Policía, por último, dijo que no se habían registrado estallidos de petardos y que no se habían producido detenciones.

En Arquitectura

Alrededor de las 20.45 un grupo perteneciente a la rama reformista y al Movimiento de Acción Popular —MAP— llegóse hasta el local de la Facultad de Arquitectura y Urbanismo situado en Avda. del Libertador y Eduardo Schiaffino, resolviéndose por maniobrar en la caja donde se encuentran las llaves correspondientes a las luces de la citada casa de estudios. En esos momentos desarrollábanse en varias aulas clases pertenecientes al turno de la noche, las que, ante el imprevisto apagón, debieron suspenderse. Tras ello, los causantes del episodio optaron por retirarse del lugar.

Personal técnico de la casa arregló el desperfecto provocado intencionalmente tras media hora de oscuridad, y entonces quedaron en la Facultad los alumnos que estaban en las aulas en el instante de ser interrumpida la luz. En manifestaciones al cronista, varios de ellos dijeron que no eran indiferentes a los sucesos que son de conocimiento público y que el Consejo Directivo ya se había expresado sobre el particular, por lo que ahora no tenían otras intenciones que atender sus clases y no participar para nada de manifestaciones callejeras y menos en los desmanes.

El transporte Ruchamkin, norteamericano, llega con refugiados

Relato de un testigo que ha venido de Santo Domingo

"No hay respeto por la vida de nadie", declaró

Salir sano y salvo de una contienda ya es mucho, pero de dos es tener mucha suerte. Eso sin duda es lo que piensa el ingeniero Lorenzo Dotta, italiano de nacimiento, técnico de una empresa argentina que posee filiales en toda América y que acaba de ser testigo del drama dominicano. Cuando joven —su clase militar fue convocada al servicio cinco días antes de la liberación de Italia— vivió de cerca la tremenda lucha del frente, en Bologna. Y ahora le tocó presenciar la cruenta lucha que se entabló en Santo Domingo el lunes 21 de abril último.

Reflexiona en presencia del cronista y comenta: "Todos los diarios y los dirigentes políticos critican la intervención de los Estados Unidos. Indudablemente desconocen los momentos que se viven en la República Dominicana. Allí no hay respeto alguno por la vida de ningún ser humano y la sola presencia de los "marines" era una garantía de seguridad, una expresión de tranquilidad para los extranjeros".

Se inicia el drama

El ingeniero Dotta hace memoria. "Fui a Santo Domingo —dice— para instalar una estación terminal de pesqueros. Llegué el 20 del mes pasado y me apresteba a regresar el sábado 24 a Buenos Aires, pero al llegar al aeropuerto se me informó que todos los vuelos estaban cancelados. El toque de queda se estableció a partir de aquella noche. Había rumores según los cuales un golpe de estado había depuesto al presidente Cabral. Pero la gente decía: «Aquí no pasará nada. Todo se arreglará pacíficamente». El mismo Cabral lo dijo después por radio y televisión. Pero el toque de queda se mantenía. Nosotros estabamos alojados en el hotel El Español, en la margen occidental de la ciudad —a Dios gracias, lejos del centro—, pero fuimos a la zona céntrica a enviar un cable a Buenos Aires para explicar nuestra demora. En las calles había muchísima gente, que llevando carteleones, reclamaba el regreso del ex presidente Bosch. Ese mismo día prendieron fuego al edificio de "Prensa Libre". Regresamos al hotel y al día siguiente, domingo, ya vimos gente armada. Eran los veteranos —ex militares— y muchos civiles que andaban por las calles. Se decía que los mandos militares revolucionarios se las habían entregado.

—¿Pero ustedes estaban en el centro ese día?

—Sí. Habíamos ido en un automóvil de unos amigos, pero tuvimos muchas dificultades para regresar. La gente colmaba las calles. Otras estaban obstruidas por rodados de todo tipo. El domingo por la noche la revolución se apoderó de la radio y la televisión y por ese medio impartía instrucciones a sus adictos. En los primeros días, debo señalarlo, no se molestó a los extranjeros, pero ignoro el número de los que después hallaron la muerte en el fuego cruzado. Desde el domingo a la tarde, la aviación, que respondía al general Wessin y Wessin, comenzó a bombardear, ametrallar y arrojar cohetes contra el centro de la ciudad. La situación se agravaba minuto a minuto. Entonces comenzó la evacuación de los ciudadanos norteamericanos alojados en el hotel Embajador. Los llevaban en helicópteros hasta los barcos anclados en las inmediaciones de Santo Domingo. Na se produjeron desembarcos de "marines" por ese entonces. El martes el operativo proseguía intensamente. La televisión y la radio se oían muy mal. En cambio, Radio San Isidro, que respondía al general Wessin y Wessin, dijo el mismo martes a la noche que se había establecido una tregua. Todos respiramos, alegres. Las gestiones del nuncio apostólico y de varios embajadores —decía la mencionada radiodifusora— habían tenido éxito. También se afirmó que Juan Bosch había renunciado a toda aspiración presidencial. Pero el cese del fuego no se respetó. Creo que el bando revolucionario no pudo controlar a su gente y el peligro volvió a reinar. Nosotros oíamos claramente el choque de fuerzas armadas. La Marina comenzó a intervenir. La lucha era dura en todas partes, pero más en las inmediaciones del Puente Duarte. La situación se tornaba cada vez más confusa y se decía que se mataban entre sí gentes de un mismo bando.

—¿Cómo era eso posible?

—Para nuestra mentalidad es imposible. Pero recuerde usted que aquí, en la Argentina, el respecto por la vida de los demás es fundamental. Una embajada es sagrada, lo mismo que una casa. Allá atacaron las embajadas el miércoles por la tarde y el jueves por la mañana, según se nos decía. Nosotros no podíamos salir porque a escasos metros, donde había un cuartel de policía, peleaban revolucionarios y policías.

—¿Es cierto que hubo varios fusilamientos?

—Aparentemente, sí. Se afirmaba que habían fusilado a mucha gente, pero no se sabe positivamente si es cierto. Había, repito, una gran confusión. Cerca del hotel se oían, intermitentemente, ráfagas de ametralladoras.

—¿Pero, no salió en ningún momento de su alojamiento?

—El miércoles fuimos a la embajada italiana en busca de una solución. Volvimos al hotel, sin éxito. Las comunicaciones telefónicas estaban interrumpidas desde el jueves a la mañana. Comenzaba a faltar agua, comida, luz, todo. Allá, ustedes saben, la temperatura es alta. Había peligro de peste, porque los cadáveres permanecían en la calle. Nadie los retiraba. Nosotros esperabamos un barco francés que había salido de la Martinica para recoger compatriotas, pero no llegó. En cambio, el miércoles llegaron los "marines", que ocuparon la zona del hotel Embajador, que se constituyó en el centro de evacuación de civiles americanos y de todas las nacionalidades. Yo pensaba que irían a hacer distingos. ¡No señor! A todos nos atendían con particular deferencia.

—¿Usted era el único pasajero proveniente de Buenos Aires en el hotel El Español?

—No. Había seis argentinos en total, de los cuales cuatro —una familia porteña, cuyo nombre no recuerdo— salieron conmigo de Santo Domingo. Se improvisó un perfecto servicio de transporte de evacuados. Gente de todas las nacionalidades cooperaban en el control de papeles y el traslado de los que salían de Santo Domingo. La actuación de todas las representaciones diplomáticas fue ejemplar, inolvidable. Nosotros fuimos llevados al portaaviones Boxer, que se hallaba cruzando a unas 5 millas de la costa.

—¿Cuando salió de Santo Domingo?

—El jueves por la mañana. Los helicópteros dejaban tropas y cargaban evacuados. En Polo Grounds se había establecido otra pista de aterrizaje similar a la del hotel Embajador. Allí ascendían los civiles dominicanos que por diversas razones no querían quedarse. Nos quedamos dos días en el Boxer. La atención fue extraordinaria. Hasta previeron que algunos marineros atendieran a los niños y los hicieron jugar para que no extrañaran hallarse a bordo de la nave. Después, en lanchones, nos llevaron a un barco de guerra, donde, normalmente, cabían 200 personas. Entramos 400. Los oficiales, suboficiales y marineros renunciaron a sus cuchetas para que pudieran descansar allí mujeres, niños y ancianos. Los más jóvenes quedamos con ellos, durmiendo en los corredores y cubiertas. El Boxer se había convertido en un hospital, pues llegaban continuamente helicópteros con heridos. Nosotros nos encaminamos a Puerto Rico.

En Puerto Rico la recepción fue inolvidable. Todo se les allanó a los refugiados. La atención fue estupenda. Nos facilitaron comunicación con nuestros países de origen, hubo atención médica esmerada, en fin: una atención inenarrable, según nuestro entrevistado.

—¿Se puede calificar de comunista al movimiento revolucionario?

—No; porque, según lo decían ellos mismos, comenzaron la revuelta para reponer a Bosch. Seguramente que entre los revolucionarios debe haber gente de todas las tendencias. Radio San Isidro transmitió una noticia urgente antes que nos embarcáramos, según la cual el Gobierno había solicitado a los Estados Unidos que interviniera porque ya no podía dominar la situación. Eso es todo.

Los evacuados de la República Dominicana caminan por el muelle de San Juan de Puerto Rico luego de haber desembarcado de una nave de los Estados Unidos

Habla el ingeniero Lorenzo Dotta con un cronista perteneciente a este diario

Conversó con Illia el embajador uruguayo

Problemas de interés común para el Uruguay y la Argentina constituyeron el tema de la conversación que el jefe del Estado tuvo con el embajador del Uruguay.

Tras enumerarlos —Salto Grande y exportación de cemento portland—, el señor José María Penco respondió que, durante la plática, no se había tocado la crisis dominicana, "que tanta trascendencia tiene en estos momentos".

Varias asambleas de estudiantes se llevaron a efecto

Reiteráronse las declaraciones contrarias al envío de tropas argentinas a Santo Domingo

Varias asambleas estudiantiles se efectuaron ayer. En ellas se puso de manifiesto la oposición de las entidades que agrupan a los alumnos universitarios con respecto a la intervención en Santo Domingo y, en algunos casos, al envío de tropas argentinas a ese país.

También se han expresado en contra de la presencia de tropas norteamericanas en aquella nación la Universidad de La Plata, la del Litoral y los graduados de Buenos Aires.

En Medicina

El Centro de Estudiantes de Medicina realizó ayer por la tarde una asamblea en al aula magna de esa facultad, con la participación de la comisión intercentros y la asistencia de estudiantes de otras facultades. Fueron varios los oradores que intervinieron en el acto, que se prolongó hasta que, según se anunció, fue recibida la autorización del Ministerio del Interior para efectuar una marcha hasta la plaza Congreso y una concentración en ésta.

Numerosos carteles ubicados en el frente de la casa de estudios, sobre la calle Paraguay, así como en paredes y columnas del vestíbulo, anunciaban la realización de la asamblea y expresaban opiniones adversas al envío de tropas norteamericanas a Santo Domingo. La reunión comenzó alrededor de las 17 y se sucedieron en la palabra, que dirigían desde el estrado del aula magna, cubierto con una bandera dominicana, representantes de la Federación Universitaria Argentina, de varios centros reformistas, algunos humanistas, un consejero reformista de medicina y varios estudiantes de esa facultad y de otras.

Fue leída una resolución adoptada por la comisión intercentros que señala, entre otras cosas, su repudio por la actitud asumida por las fuerzas policiales durante la manifestación realizada anteayer frente al Congreso; disponer automáticamente el estado de huelga si se produce el envío de efectivos de nuestro país a Santo Domingo; repudiar la actitud del gobierno argentino ante el envío de fuerzas a Santo Domingo; exigir el reconocimiento del gobierno del coronel Caamaño; adherir al acto que realizará la CGT el martes y disponer la realización de una huelga si la central obrera declara un paro.

Mientras continuaban ingresando en el recinto más estudiantes, algunos de ellos con carteleones que los identificaban como pertenecientes a otras facultades, proseguían los discursos, en los que se formulaban severas críticas al gobierno de los Estados Unidos y a los de otros países que eran calificados de imperialistas. Entre los que hablaron, lo hizo el presidente de la Agrupación Humanista de Medicina, quien declaró el propósito de dicho centro de dar a conocer en breve la adhesión de sus afiliados al Centro de Estudiantes de Medicina.

Habló también el presidente de la Federación Universitaria Argentina, señor Ariel Seoane, quien dijo que acababa de asistir a las declaraciones formuladas por el ministro de Relaciones Exteriores en el Congreso y se refirió a ellas con conceptos reprobatorios.

Ocupación simbólica

Se hizo saber después que la FUA y la Liga de Estudiantes Humanistas habían resuelto declarar ocupada simbólicamente la Facultad, sin abandonar el aula magna, hasta tanto se obtuviera una respuesta con relación al pedido de garantías para la realización de la marcha hasta el Congreso.

Dicha autorización, según se anunció, había llegado pocos minutos antes de las 19.30. Por entonces, los estudiantes ya habían comenzado a dejar el aula magna. Mientras tanto, un grupo de ellos impidió, en la esquina de Junín, que los automóviles siguieran por Paraguay, para permitir la formación de la columna, que fue encabezada con la bandera dominicana.

Se inicia la marcha

A las 19.45 se puso en marcha la columna, que tomó por José Evaristo Uriburu y luego por Córdoba en dirección a Callao a fin de dirigirse al Congreso Nacional donde se realizó la concentración de que informamos por separado.

En la Facultad de Ciencias Económicas

Al cierre de esta edición se iniciaba en el aula cinco, de la Facultad de Ciencias Económicas, una asamblea estudiantil organizada por la Comisión Intercentros, con el objeto de tratar la coordinación de los actos relacionados con el problema de la República Dominicana, el primero de los cuales se realizará probablemente el martes próximo.

Declaración humanista

Mientras se realizaba la asamblea de la Facultad de Ciencias Médicas, dio a conocer una declaración la Liga de Estudiantes Humanistas, que señala lo siguiente:

"1º, Inmediato cese de la intervención de los Estados Unidos en la República Dominicana; 2º, nuestra posición es consecuente con el repudio a toda intervención imperialista en cualquier nación, ya sea el Tibet, Hungría, Polonia, Croacia, etcétera; 3º, los países latinoamericanos lograrán un futuro de prosperidad en democracia y libertad cuando se liberen de los nefastos imperialismos de Oriente y Occidente; 4º, el humanismo entiende que la libre expresión de las ideas no puede ser coartada a los estudiantes en las cuales, por ese planteo su repudio a la agresión policial y a la infiltración de quienes con bombas molotov acicatean la lucha."

En La Plata

LA PLATA. — En un clima de tensión, deliberó ayer el consejo superior de la Universidad Nacional. Un elevado número de estudiantes, que colmó el recinto y sus adyacencias, siguió atentamente el desarrollo de la sesión, en la cual, se anunció, el cuerpo debía pronunciarse sobre los recientes sucesos ocurridos en la República Dominicana.

Tras un debate, se aprobó una declaración por la cual se expresa que, "una vez más el mundo contempla con estupor el avasallamiento de la soberanía de una pequeña república que en busca de su propia definición empuña las armas, recurso nunca bien justificado, y lucha intestinamente defendiendo lo que cada sector considera justo y digno de su sangre". Añade que "el resolver por su voluntad los problemas que aquejan a un país y el buscar por su propia cuenta las soluciones que considera necesario, es un derecho innegable de todos los pueblos".

Declara luego que "repudia la intervención armada de los Estados Unidos en la República Dominicana" y formula votos para la pronta finalización de la guerra entre hermanos. Finalmente expresa que el principio doctrinario enunciado "debe ser mantenido en su total integridad, y en este sentido —dice— dejamos establecido que repudiamos con la misma energía cualquier intento directo o encubierto de otro país que signifique violar el principio refirmado".

Por otra declaración, el cuerpo universitario repudió los sucesos ocurridos el día 3 del actual en la Universidad. En esa fecha, según se informó, un núcleo de alumnos procedió a ocupar la casa de estudios.

La Cámara de Diputados bonaerense se ocupó de los hechos en el Caribe

LA PLATA. — Una deliberación de varias horas, a ratos acalorada, sobre la intervención de los Estados Unidos en Santo Domingo ocupó la atención de la Cámara de Diputados de la provincia de Buenos Aires en la sesión inaugural del 106º período ordinario.

La reunión estaba dedicada, en principio y por acuerdo de los presidentes de los diversos sectores que la componen, a rendir homenaje a la memoria del doctor Alfredo L. Palacios y a la festividad del 1º de Mayo, pero el sector de la Unión Popular, por intermedio del señor Iriart, introdujo con éxito en el orden del día un proyecto de declaración contrario a la actitud del gobierno estadounidense.

La sesión

Leídos los asuntos entrados y autorizada la presidencia para integrar las comisiones permanentes, previa consulta con los bloques, el señor Iriart solicitó la lectura de la declaración, lo que el señor García Puente (UCRP) respondió con un pedido de cuarto intermedio, dado que la iniciativa de los justicialistas se apartaba del plan trazado anteriormente.

Acordado el paréntesis y reanudada luego la sesión, se resolvió aceptar la inclusión del tema, agregándose otros proyectos de declaración, en el fondo similares, de la UCRP y de la UCRI. Se produjo entonces un prolongado debate, que inició el señor Cianis (UCRP), quien condenó la intervención armada con acopio de antecedentes históricos. Lo mismo hizo el señor Ayala Torales (UCRI), pero con palabras enérgicas contra la actitud, a su juicio dilatoria, de la cancillería argentina y del gobierno nacional.

El señor Auyero (Demócrata Cristiano) y el señor Muñiz (Socialista Argentino), lo mismo que otros legisladores, coincidieron en censurar el hecho, pero el señor Monacelli Erquiaga (Unión Conservadora) destacó claramente que el asunto en debate estaba fuera de la competencia de la Cámara porque la responsabilidad de la conducción de las cuestiones internacionales —dijo— corresponde a otros organismos, como el propio Congreso Nacional, cuya Cámara de Diputados podría —agregó— estar tratando el tema en esos momentos.

Sin embargo, dirigió críticas en coincidencia con la declaración pública que difundió su partido político. Expresó también, entre otras cosas, que la Argentina está muy comprometida con el sistema de vida occidental, cuyos principales sostenedores son los Estados Unidos y que, en ese sentido, no podía dejar de justificar lo que se pudiera hacer para defender tal modo de vida.

La Cámara pasó a otro cuarto intermedio para procurar un acuerdo entre los bloques con el objeto de producir una sola declaración.

Al reanudarse las deliberaciones, se discutió brevemente y se aprobó una declaración conjunta, cuyo texto expresa:

"La Cámara de Diputados de la provincia de Buenos Aires, declara: 1) Que la vigencia de las normas del derecho público interamericano garantizan la inviolabilidad del territorio de los estados y prohiben absolutamente la intervención directa o indirecta de un Estado o grupo de estados en los asuntos internos y externos de cualquier otro; 2) Que tales normas han sido violadas por la intervención unilateral de los Estados Unidos de América en la República Dominicana, arrasando con la seguridad jurídica estructurada por la Carta de los Estados Americanos; 3) Que repudia por ello dicha intervención que ha creado el desconcierto en los pueblos que tienen fe en su autodeterminación y en el derecho que lo garantiza; 4) Que reafirma el principio de no intervención ya sostenido por nuestro país, entendiendo que el mismo ampara la vocación pacifista, transformadora y nacionalista de los pueblos latinoamericanos que, sin tutorías ni deformaciones, quieren elaborar su progreso futuro en justicia y libertad y con plena vigencia de su soberanía."

El citado documento fue votado en disidencia parcial por el socialismo argentino y la democracia cristiana, y negativamente por Unión Conservadora, UDELPA y la UCRI. Este último sector sostuvo la declaración que presentó en primer término.

Afirmación de un diputado

El diputado por la UCR del Pueblo por el Chaco, Luis Agustín León que, entre otros colegas, recibió a la delegación de estudiantes que habían participado de la manifestación en las afueras del Congreso, afirmó a sus ocasionales interlocutores en el curso de la conversación lo siguiente: "Tengan la seguridad de que ningún soldado de nuestro país irá a combatir a la República Dominicana".

La entrevista se realizó en el Salón de Pasos Perdidos y participaron, además, representantes de los bloques demócrata cristiano, demócrata progresista y del socialismo argentino.

Aumentos al personal de la Administración

(Cont. de la 1a. pág., 3a. col.)

ses y grupos denominados A. B. C. D E y F en orden jerárquico decreciente, desde la 1 (jefes) con aumentos de 8800 a 3000 pesos (el mínimo éste para todas las categorías inferiores numeradas del 6 al 8 en las respectivas tablas escalafonarias). En cuanto al personal con menos de un año de antigüedad el aumento del básico será de 1750 pesos, aclarándose que en el caso de los personales de las categorías D, E y F, que cubren horarios completos, también con menos de un año en el servicio activo, "la remuneración se ha de ajustar al salario vital mínimo y móvil de 11.550 pesos ahora en vigencia por la ley 16.459".

Declaraciones gremiales

Inmediatamente después de haber finalizado la reunión del Gabinete Económico Social, los dirigentes de la Unión del Personal Civil de la Nación, que encabeza el señor Saturnino Soto, fueron llamados al despacho del ministro, doctor Solá. Al salir expresaron a los periodistas su disconformidad con las mejoras concedidas. El señor Soto dijo así:

"Se nos acaba de entregar el detalle de los incrementos de los sueldos básicos del personal de la administración pública centralizada.

Conceden para las escalas inferiores 3.000 pesos y 8.800 para las categorías máximas del escalafón. Esas cifras no nos satisfacen en absoluto ya que no cubren el aumento mínimo pedido en forma reiterada, pero reconocemos el esfuerzo realizado. Por otra parte, el problema no ha terminado aquí, ya que empezará a funcionar una comisión mixta, con el patrocinio de la Secretaría de Hacienda que procurará concretar con la mayor equidad lo que se denominan escalafones sectoriales. Entretanto le acabamos de manifestar al ministro que a pesar del presente aumento, el personal de la administración centralizada quedará disminuido con relación al de las empresas autárquicas del Estado.

—¿El Ministerio de Asistencia Social y Salud Pública quedó fuera de esta mejora inmediata?

—Sí —contestó el señor Soto—, ni él ni los servidores de la Secretaría de Comunicaciones y otros organismos que han obtenido recientes beneficios. El caso de los primeros está en trámite, se nos ha dicho, de inminente materialización, pero, a pesar de estas mejoras y las que se prometen, el gremio ha decidido mantener en plena vigencia sus disposiciones de fuerza.

Realizáronse en el Jockey Club las elecciones

En el Jockey Club se realizó ayer asamblea general ordinaria para designar diez nuevos miembros de la comisión directiva. La convocatoria había sido hecha para las 17, en el local social de la calle Cerrito 1353.

Comenzó la asamblea con la lectura y consideración de la memoria, balance, cuenta de gastos y recursos del año anterior e inventario, que fueron aprobados.

Posteriormente se procedió a elegir nuevos integrantes de la junta directiva en reemplazo del Dr. Tristán M. Avellaneda, teniente coronel Jorge Castro Madero, doctor Héctor G. Doblas, señores Manuel Fernández Rivas y Julio A. Mendigteguy, ingeniero Carlos M. Videla (h.), doctor Alejandro J. de Anchorena, escribano Jorge Alberto Beazley, señor Arturo R. Bullrich e ingeniero Emilio Jorge Santamarina Alvear, algunos de los cuales habían renunciado, pero que también terminaban sus mandatos.

Se presentaron dos listas

Al acto electoral se presentaron dos listas de candidatos, denominadas, según el orden seguido, "Blanca" y "Azul".

La primera estaba formada por los señores Tristán M. Avellaneda, Jorge Castro Madero, Héctor G. Doblas, Manuel Fernández Rivas, José María Flores Pirán, Félix González Alzaga, Mariano R. Marenco, Miguel Martínez de Hoz, Julio A. Mendigteguy y Carlos M. Videla, como vocales titulares, y Eduardo Ezequiel Casal, Juan Carlos Juárez Celman, Jorge E. O'Farrell, Lorenzo Ezcurra y Juan Ignacio de Ezcurra, como vocales suplentes.

Integraban la lista "Azul" los señores Mariano J. Drago, Santiago Hueyo, Nicanor Costa Méndez, Julio César González, Rodolfo Sánchez Terrero, Ricardo Quirno Lavalle, Felipe Ocampo, Carlos García Calvo, Juan José Naón y Marcelo Martínez de Hoz, vocales titulares, y Emilio Daireaux, Luis F. Kenny, Eduardo Elisch Frers, Samuel Milberg y José Antonio Monzón Egaña, vocales suplentes.

Las elecciones

Luego de la asamblea se realizaron las elecciones, cuyos resultados no se conocían al cierre de esta edición aún el escrutinio.

POLITICAS

U.C.R. INTRANSIGENTE

ACTIVIDAD DE ALENDE. — El presidente del comité nacional, Dr. Oscar Alende, concluyó una gira por varias ciudades del sur del país.